京城日報
朝刊 夕刊共八頁

社説　三笠宮御結婚

秋光燦々として瑞雲大內山に棚引く、けふ廿二日　皇弟三笠宮崇仁親王殿下には、子爵高木正得氏二女百合子姫と御結婚遊ばされる。瑞穗ゆ、竹の園生の御繁榮、申すだに畏き極みながら、天皇、皇后兩陛下におかせられては御宸衷にあらせられる　殿下を殊の外、御愛寵の御由漏れ承るに、けふの御慶び、畏くも、如何ばかりと拜察し奉る。殊に　皇太后陛下におかせられては、蒼生の母の御慈愛とも、御慈育に篤き御心を注がせ給ひ、その御生長目出度きけふの御慶びに、御滿足一入と拜し、又秩父、高松宮兩殿下を始め奉り皇室の御慶び如何ばかりか、洵に畏き極みである。

◇

三笠宮殿下には、天資英明にましまし、御幼時にあらせられては、叡智の宮樣と仰ぎ、又、御成人の御後は、馬術の宮樣と御敬慕申上げてゐるところである。直宮にまします尊き御身ながら殊の外[illegible]に御精勤[illegible]出征將兵[illegible]御在勤、御軍[illegible]畏き數々を拜す。この度の御盛儀に方りて、御服裝等の一部をせられる御由、尊き御身をもつて御自ら、國民に時局下の生活を御教訓あらせられる御聖德の程、畏くも、有難き極みと申さねばならぬ。

◇

百合子姫御生立の、光榮の高木家は、淸和源氏の流れを汲む名門の藩屏である。姫は、天稟の美と、婦德に惠まれ、生來稀なる才媛と聞く。妃殿下に上る光榮はさりながら、英明の宮殿下と配して洵に御好對と拜す。

◇

ただならぬ時局下、皇室の御慶事を拜して一億蒼生、恐懼感激、茲に謹みて、幾千代の御隆昌を寶し奉る次第である。

防空訓練の成果

十二日來十日間に亘つて行はれた防空訓練は廿一日正午を以つて實施期間の幕を下した。防空に對する熱意の高まつたこと及び殊に、就中、消防施設の整備は、前期訓練に比して格段的なものが認められ、このことは二千四百萬民衆の時局認識の程を知せしめて、全く同慶に堪へない。

◇

然しながら、まだこれを以つて萬全の構へとは申されぬ。第一に、非常警報時と警戒警報時を宛ど見境なく行はれた燈火管制の不備である。即ち、警戒管制といふのに京城の街は、足下も定かならぬ有樣だつたが、これが萬一〝漏れければよい〟といふ府民の投げやりな態度を反映してゐたものとしたならば一朝有事の場合、誠に憂慮すべきである。

◇

事なればこそ一層、生產、警保、交通、居住等の安全感を確保し、動搖、間隙するところなき萬全の備を固め得る──萬事に遺漏なき一段の考慮を要する。その他、熱意のあまりの行過ぎと思はれる節も多々見られ、家庭防護團の活動分野の如き特に留意すべきものと思はれた外一般府民の中には、まだ〳〵物見遊山のやうな氣持で防護團員の活躍を見物してゐるといつた不心得者等も散見されたのは遺憾であつた。

◇

然しながら全般的、綜合的に見て、上意下達よく徹底、特に防護團員の資質の向上、一般の創意工夫に顯著なるものが認められ、その成果は非常に大なるものがある。時局は正に重大であり、今次訓練において發揚されたる如き總力精神は常時と雖も、更に要請されてゐるところのものである。我々はこの精神をより强化することに相共に努め、單なる防空訓練といふが如き一の施設なくとも、國民各自の訓練こそ、總力發揮の活きた經驗として、一朝有事に備へると共に、時局下に於ける諸般の處世上に活用すべきと考へる。

三笠宮殿下と百合子姫・御近影

三笠宮殿下

けふの佳辰・萬民齊しく壽ぎまつる

晴れの御婚儀

賢所大前に重き御神事

【東京電話】三笠宮殿下と高木百合子姫の御婚儀はけふ二十二日午前九時宮中賢所大前において嚴かに擧げさせられる

この朝　三笠宮殿下には御袍の御束帶に御冠をつけさせられ、御劍を御佩用御笏をとらせられた神々しき御姿で午前八時十五分附武官陪乘、厚東別當供奉の自動車鹵簿にて青山東御殿を御出門御參內

百合子姫　には小袿に濃き長袴、おすべらかしの雅かな御姿に檜扇をもたせられ、高尾御用取扱が御護り刀を捧じて陪乘、宮家からの御迎への御使土居事務官が御供申上げ殿下と同時刻青山高樹町の高木邸を御出門　殿下より五分遲れて二重橋正門から參內される

賢所にて　はこれよりさき三條掌典長以下奉仕し嚴かに祭典が行はれ、各皇族方、松平宮相以下宮內官などが着床、やがて九時　三笠宮殿下にはすでに妃宮と成らせられた百合子妃殿下と外陣の御座に御參進御拜禮ののち　殿下には御告文を奏せられ、綾田掌典御盃を　殿下に奉り、三條掌典長、紐子をとつて御神事を奉り、こゝに重き御神事を行はせられる

この御儀　開始と同時に午前九時五分櫻田門內に放列を布く津田中尉指揮の近衞兵一ケ中隊は廿一發の禮砲を發射、砲聲殷々として大內山に谺するうちに妃殿下には神盃をうけさせられ、御盃を終へさせられる　兩殿下にはさらに皇靈殿、神殿に謁せられるの儀を行はせられたのち　兩殿下御同乘の自動車鹵簿にて青山東御殿に入らせられる

それより　兩殿下には午後二時四十分同御殿御出門御參內、同三時　天皇皇后兩陛下に朝見の儀を行はせられ、次で午後四時　皇太后陛下に朝見あらせられ、こゝに御結婚の禮を滯りなく終へさせ給ふのである、兩殿下には近く御揃ひにて御西下、伊勢神宮をはじめ各山陵に御參拜あらせられるが、聖戰下御軍務に御精勵あらせ給ふ殿下には

御披露宴　も御軍務の御餘暇にとの思召の由で、その御催しも賢ケ關離宮で御陪見、御茶を賜る程度とせられ、御盛儀におかせられても鳳輦馬車の公式鹵簿は御取止めあそばされ、御自動車鹵簿とせられ朝見の御儀にも[illegible]妃殿下にはローブモンタントを用ひさせられ、又一般からの獻上品もうけさせられず廿二、廿三の兩日綾綺殿その他の奉祝記帳を御取止めにて差許される程度で時局下思召の深さを拜察し、恐懼し奉る次第である

高木百合子姫　大宮御所に伺候

【東京電話】二十二日の佳き日いよ〳〵三笠宮妃殿下として尊き御身位となられる高木百合子姫は二十一日午後二時半母堂とともに大宮御所に姫として最後の伺候をされ　皇太后陛下に拜謁仰付けられ、御婚約整はせられて以來姫の身廻りまで何かと御心遣ひを賜り、また數々の御下賜品まで拜した光榮に恐懼し、御禮を言上した

半島も青壯年登錄

十六歳以上四十歳未滿の男子

十一月一日から實施

時局緊迫の折から重要物資の生產力擴充は一段と緊急性を增しこれら重要及び生產力擴充に要する勞務資源の需要は適切なる活用を圖り限られたる人的資源の最大限の能率を發揮せしむるため朝鮮においても內地に順應し從來の職業能力登錄制を擴大し指定技能者以外の人的資源の總力を高度に發揮せしむることゝなつた、右につき上瀧內務局長は廿一日左の如き談話を發表した

內務局長談

最近に於ける國際情勢は益々緊迫性を加へ軍需品其の他の重要物資の生產力增强は一段と緊急となつて參つたのでありまして之等の重要及生產力擴充業務の遂行確保の爲限りある勞務資源を迅速且適切に活用し其の能率を最大限度に發揮せしむる爲必要なる人的動員體制の擴充强化を圖りますことは刻下の急務と相成つたのであります

仍て　今回國民登錄制の一部として一定年齡者に於ける國民登錄を實施し凡て自分の能力を申告して何時でも人員動員に應じ得る國民勞務動員態勢を整へることとなり本日之に關する府令を發布せられたのでありますが、內地に於きましては既に昨年より徵兵檢査前の男子青年に付本登錄を實施して居りましたのを今回更に其の範圍を擴張致しまして十六歳以上四十歳未滿の男子及び十六歳以上廿五歳未滿の未婚の女子を登錄することとなつたのでありますが、朝鮮におきましては差當り十六歳以上四十歳未滿の男子のみを登錄し、女子はこれを除外することゝ致したのであります

然し　この年齡層の者でありましても特に本人の申告を求めなくとも別に調査をなし得る者および軍務に服して居る者等の如き者に付きましては登錄の必要がありませぬので該當年齡の者であつても

一、從來技能者として國民登錄をしてゐる者
二、徵兵檢査を受ける學校に在學中の者
三、現役軍人又は今回の樣な戰時事變の際に於て充員召集中の者、陸海軍學生生徒、陸軍軍屬、國家總動員法の規定で徵用されてゐる者、國家總動員關係者として登錄をしてゐる者及獸醫師並に船員法の船員

は申告を要しないこととなつてをります、又申告方法につきましては每年一回九月末日現在で十月十日迄に行ふことになつてをりますが、本年に限り十一月末日現在で十二月十日迄に所定の申告票用紙に記入して居住地の府尹、郡守又は島司に申告することになつてをります

然し　手續の簡易化と申告義務者の便宜を圖るため國勢調査と同樣調査員が申告票の配付、蒐集を致すことになつて居りますので申告義務者は自宅で其の手續が出來るのであります、以上は大體本登錄制度の趣旨及內容の概要を述べたのでありますが特に申添へて置き度いことは本登錄は直に徵用の實施等を前提としたものではありません

朝鮮　に於る勞務配置の現狀を明かにして半島人的資源の總力を完全且有效に發揮せしめるが爲將來るべき勞務方策の基礎資料を得んが爲に外ならないのでありますから申告義務者其の他關係者に於て絕對に危惧又は誤解の念を生ぜしめないやう愛國班等に於て極め充分御留意を煩はしたいと存ずる次第でありますが、本年の申告期日は折柄嚴冬の候に當つてをりますので登錄上種々困難が多からうと思はれますが國民皆勞體制の確立は現下最も急を要するものでありますから來るべき申告期には一人の登錄洩れをも生ぜざるやう挺身國に奉ずるの決意と覺悟とを示されんことを念願する次第であります

首相一般政務奏上

【東京電話】東條首相は二十一日午後二時二十分宮中に參內　天皇陛下に拜謁仰付けられ一般政務につき奏上し種々御下問に奉答して退下した

防訓、官民の敢闘に敬意と謝意

必ずしも偸安許さず

益々關心と自覺要望

大野本府防空總本部長講評

大野總本部長

去る十二日から全鮮一齊に展開された第二次綜合防訓は多大の成果を收めて廿一日正午無事終了したが、大野總督府防空總本部長は左の如く講評を發表した

今般十日間に亘りまして朝鮮第二次綜合防空訓練を實施致したのでありますが、防空各機關を初め全官民擧つて國土防衞の戰士として眞劍なる活動を續けられまして、各方面共に實戰態勢の整備を見るに至りましたことは今次訓練にかける偉大なる成果であります、此の機會に於て關係官民各位の熱誠なる御努力に對し敬意を表すると共に特に本訓練に當り、關係軍部方面の絕大なる御協力御援助に對し深甚なる謝意を表する次第であります、然しながら今次訓練の一般的成績は上述の如く著しく向上强化の跡を認めますが尚仔細に檢討致しますと必ずしも偸安を許さぬものが少くないのであります以下數項に亘りまして所見を申述べ各位の御留意を促す次第であります

第一は全國民に對し必勝の信念を一層强化徹底せしめることが大切であります。從來兎角空襲の被害を過大視して徒に不安や恐怖の念を懷く向もあつた樣でありますが、克く空襲の眞相を究め之に處する態勢と準備とがありますならば、空襲必ずしも恐るゝに足らないのであります、寧ろ恐るべきは國民中に確固たる信念を缺くもの、存在することであります。萬一市民にして凡て自己の安全のみを希つて逃げることばかりを考へ、或は持場を放棄して危險を逃れんとするやうなものが一人でもありましたならば、それこそ敵のスパイにも比すべき非國民であります、不動の防空精神を堅持して恐れず傾らず、一意その使命に邁進して益々必勝の信念を强化徹底せしめられたいのであります、之が即ち鄕土を愛し國土を守る我々國民のゆくべき細道の途であり、防空の成敗を決する根本の問題でありますから、特に一層の留意を望む次第であります

第二は幹部、指導者階級の奮起を要望するのであります、防空の成果は所謂指導者層における幹部の熱意如何によつて著しい消長の跡を見受けるのであります、最近時局の緊迫に伴ひ各方面共首腦者自ら陣頭に立つて部下を指揮、督勵せられつゝありますことは寔に慶ばしい現象であります、然し乍ら一部官廳、會社、工場、商店等に於ては今尚防護の重責を部下に一任し、或は何等の關心をも有せず、又有事に際し本然の機能を確保するに付ての指導態勢全くなしと云ふやうな事例も皆無でないことは甚だ寒心に堪へない處であります、申す迄もなく銃後戰力の中堅をなす政治、經濟、產業各機關の首腦者の空襲時に於ける動向如何は戰力保持上重大な影響を持つものでありますから指導者たり首腦幹部たるものは常に全責任者として各機關の自衞防護に付ては固より夫々の機能保持に關し自ら部下を指揮統率するの熱意と熱誠とを以てこの點過去の實績を顧みて自ら責むるものがありますならば、この際奮起して善處されんことを要望するものであります

第三は各々の時期に應ずる防空の構へを合理化せしむることが大切であります、我々が銃後の國民として二つの使命を完うするためには且つ働き且つ戰ひ得る準備がなければなりません、これがため防空實施令、警戒警報、空襲警報、警戒解除等の時期々々に應ずる夫々の適確な構へが必要になつて來るのであります。この點に於て今回の訓練において相當研究改善せられたのでありますが中には未だ勞務の能率を阻害するものがあります。例へば防空實施命令下において必要以上の要員を集合せしめ、或は直ちに召集し得る狀態にあるものを常に無爲に待機せしむる等の事例が相當見受けられたのでありますが、これら短期間の訓練においては敢て大なる支障はないかも知れませんが長期に亘る戰時體制を考へますとき生產能力や事務事業に影響する處が尠くありませんから、努めて平時的業務を遂行し必要に應じて出退に敏速機制に移り得る態勢編制が要求されるのであります、又反面に警報があつても水、砂の用以外は之に應ずる準備や心構へを全く實施せぬ向も尠くないのでありますが、折角の訓練でありますからか云ふ機會に夫々の時機に應ずる準備、構へを今一歩實戰的に强化することが肝要であります

第四は都市の防空活動を有機的ならしめることに一般に留意を致されたいのであります、全市民を以て構成する防護組織でありますから、各機關、組織の密接なる連絡協調により常に一體的活動あつて始めて其の完璧を期し得るのであります、此の點に付ては各地共良好なる成果を擧げて居られますが中には愛國班と警防團との連絡不充分の爲諸般の狀況指示に對し措置なきが如きものもあつたのであります、特に大都市に於ては防護各機關の密接なる連絡は素より空襲によつて發生を豫想せらるる水道、瓦斯、電話等の破壞等に對する關係各機關への連絡方法についても平素より充分なる訓練を行ひ有事の際一糸紊れず最も合理的に全機能を發揮し得るやう今一段の工夫を煩したいのであります

第五は事後對策準備に一層の配意を必要とするのであります、都市の機能によつて直に發生を豫想せらるる水道、瓦斯管の破壞、流出電信電話の切斷その他火急を要す復舊工作に關し細部についての計畫性乏しく處置對策まずかつた點等は何れも空襲警報によりて全機能を發揮し得る準備と組織を備へることに今一段の注意を必要と認めるのであります

第六は公共的防空施設の促進を期せられたいのであります、愛國班や特設防護團等の防空施設は近時各地共著しく整備强化せられたとは誠に適切でありますが公共的施設は更に一段の促進を圖られたいのであります、即ち訓練の成果に鑑しまして都市によつては防空壕や消火施設の不足等が感ぜられ又殘置建物も不充分なものがありますから此際之が促進を期せられたいのであります

第七は監視、通信に關して一言して置きたいのであります、云ふ迄もなく監視通信は防空の神經とも見るべきものでありまして其の成績は直に都市防護に重大なる影響を齎すものでありますから特に神速にして正確なるを要するのであります、今回の訓練に於きましては相當良好の成績を收め得たのでありますが中には尚一段の改善と訓練を必要と認むるものも或は施設整備の急を痛感するものもあつたのであります、これ等の點に付ては更に一層の御努力を煩したいのであります

第八は港灣船舶の防護に付て申上げて置きたいのであります、主要港灣の防護訓練は最近漸く熱心となつて參りましたが、多數不定の出入船舶、漁船等の防空上の訓練は一般的にはなほ不徹底の向があるのであります、即ち敵機來襲下において船員にして全く無關心の向も見受けられたのでありますから今後充分なる指導を要望する次第であります

最後に燈火管制であります、訓練の初期に於きましては、各地共警戒管制の狀態に於て業務遂行に關する考慮の缺けたるもの其他相當の不備缺陷があつたのでありますが漸次整備せられまして概ね良好なる成果を擧げ得たのであります、然し乍ら特に空襲の危險の多い照明、漁業等に於ける漏光等が尚多少認められますから特に市民の關心と自覺を要望する次第であります、以上は極めて概括的な事項に付て申上げたのでありますが御承知の如く現下時局の赴く處は全く明日の豫斷をも許さぬ實情であります、聖戰終局の目的を達するためには更に〳〵深刻なる試練を覺悟せねばならないのであります、各位は克く時局の重大性に鑑み今次訓練の貴重なる體驗を以て更に將來への向上進步を圖り何時如何なる事態に遭遇するも自若としてその本分を完うせられんことを切望して止まない次第であります

大學への進學制限

文部當局の大英斷

專門學校長會議

【東京電話】臨戰態勢下の學制改革の一環として文部省では廿日全國帝大總長會議に引續いて廿一日午後一時半から男子官、公、私立專門學校長會議を本省第一會議室に開催、本省から菊池文部次官、永井專門學務局長以下各關係官、全國官公私立九十九校の校長が出席、在學年限および就業年限短縮に關する問題ならびに上級學校進學に關する問題などについて種々質疑應答があり、文部當局からそれぞれ具體的指示があつたがこのうち注目すべきは從來專門學校卒業者の大學進學に對してこの際可及的速かに實務につかしめるため思ひ切つて大英斷を加へることに決定した點である

制限の範圍は各學校卒業生中過去五ケ年間における大學進學者數の實績を基準にそれ〴〵各學校の狀況に應じて進學者の數を決定したものであり席上各學校長に通達されたが大體從來より平均約二割程度の制限となつてゐる、またこの制限は本年度の新卒業生に適用されるもので既往の卒業生にまで適用されないが、進學希望者はそれ〴〵の學校長の推薦をうけることになつてゐるが、進學者の選定その他の具體的措置は各學校長に一任される　なほ來年度の新學期は原則として四月一日をもつて授業を開始し遲くとも四月五日までには一齊に行ひこのために入學試驗の結果も三月廿日以前に發表したものは四月一日開校、三月廿一日以後三十一日までに行つたものも四月五日には授業を開始しなければならなくなつた

全國實業專門學校長會議

【東京電話】文部省では二十一日午前九時から本省に全國官公私立實業專門學校長會議を開催、本年度修業年限短縮、在學者徵兵延期期間の短縮ならびに上級學校進學に關する法規の改正の趣旨などを說明、ならびに事務的取扱ひに關して說明があり、逼迫せる時局下實業專門學校の在修學年限の問題に關し、席上文部當局と各學校長との間に熱心な質疑應答が行はれたが、右應答で明かとなつた當局の方針は次の通りである

一、卒業期と就職決定の問題＝十二月徵兵檢査に合格して一月入營するものは一月出來るだけ實務に服さしめる
一、卒業期繰上にともなふ授業料徵收の問題＝官立學校では繰上期間の授業料は徵收しないのを原則としてゐるが、その他にあつては財政上の都合上、本年に限り最高學年の授業料は繰上期間のものは文部省の認可をうけて徵收しても差支へない
一、上級學校志願者のために各學校に臨時補習科を設け、補習教育ならびに國體訓練の徹底に努めること
一、入學試驗期日の問題＝期日は高等學校の試驗期日に統一させて二月上旬實施する見込
一、入學試驗出題の程度＝卒業期繰上の關係上、中學第五學年第一、二學期修了程度で問題を提出すること

定例局長會議

二十一日の定例局長會議は午後二時から三時まで第二會議室で行はれたが、席上左の通り事務報告があつた

林勞務課長　（內務局長代理）青壯年の登錄制を廿二日公布するが、これは十六歳以上四十歳未滿の男子の現在數を調査するもので每年九月廿日現在員數を十月十日までに申告せしめる、本年は十一月廿日現在數を十二月十日までに申告せしめるが現在半島には約三百八十萬人ある豫想である、本年三月內地側國民學校卒業生並びに中等校生の勞務斡旋を勞務課で引受けたが、中等學校生一千三百名、國民校卒業生一千六百名の斡旋を完了した

八木警務課長　（警務局長代理）十二日から實施された第二次綜合防訓は廿一日正午を以て無事終了、從來の訓練に比し實戰的氣構へもあり成績は極めて良好であつた

眞崎學務課長　十五、六兩日第二回全鮮儒林大會を開いたが儒林の時局認識も相當徹底して來た、大會席上軍用機獻納の話があり、全鮮の儒林から十萬圓を募集する、廿一日から朝鮮神宮奉贊殿に大會が開かれたが廿六日まで續行される、廿四日に朝鮮教育會總會を、廿一日には京城師範で全鮮教育者武道大會をそれ〴〵開くが、武道大會には柔、劍、弓道の選手約五百名が出場する

湯村農林局長　豐年踊り擧行について廿日總力聯盟、朝鮮農會關係者打合會を開いた結果十一月二、三兩日と決定した名稱並に具體案については目下研究準備中

外務次官に西氏

【東京電話】東郷外相は外務次官天羽英二氏が十六日內閣總辭職に伴ひ豐田前外相の辭表提出と同時に前外相の手許に辭表を提出したので後任次官の人選に付慎重銓衡を進めた結果本年五月歸朝するまでソ聯邦に駐在建川大使を補佐して活躍した無任所公使西春彥氏を最適任と認め交涉の結果快諾を得たので廿一日の閣議に附議決定のうへ天羽次官發令の辭令とともに即日左の如く發令された

從四位勳三等特命全權公使　西　春彥
任外務次官（一等）

外務次官　天羽　英二
依願免本官

翼贊議員同盟

政府を鞭撻

代表、東條首相と懇談

【東京電話】翼贊議員同盟代表として外交特別委員長島田俊雄、總務委員大麻唯男、岡田忠彥、淸瀨一郎、理事多田滿長の五氏は廿一日午後五時首相官邸に東條首相を訪問、星野書記官長も同席して會見、同盟より內閣の成立を祝し更に翼贊議員同盟はその結成の趣旨に基づき積極的に新內閣を支援する、政府は刻下、內外の情勢に鑑み斷乎果敢に既定方針の遂行に邁進されたいと述べて政府を鞭撻、これに對し東條首相は『聖戰の目的完遂と大東亞共榮圈確立の二大目的を使命として自分は非常時局に全力を傾注するつもりである、ついては同盟においても政府と責任を分擔する如き考へを持して鐵石の御協力を願ひたい』旨を答へ種々懇談を遂げ同卅五分會見を終つた

林銑十郎大將　東條首相訪問

【東京電話】興亞同盟總務委員長林銑十郎大將は廿一日午後四時廿分首相官邸で同盟總裁東條首相を訪問、興亞同盟問題に關し報告、同卅五分辭去した

安藤紀三郎中將　下旬上京せん

【東京電話】大政翼贊會副總裁に內定した新民會副會長安藤紀三郎中將は廿日夜北京において開催の新民會全聯會議の終了を待つて上京する

顚へる重慶の神經　東條內閣對策に緊急會議

【香港廿一日同盟】東條內閣の出現は重慶方面の外交人に一大衝動を與へ各新聞とも新內閣の執るべき對外政策に關し憶測を逞しうしてゐるが、重慶來電によれば日本今回の政變の意義を重大視する國防委員會は十八、十九兩日にわたり臨時緊急會議を招集、東條內閣の出現と國際情勢の發展との關係を檢討した結果、とりあへず對策を決定各地軍政長官宛訓令を發したといはれる

上海市場混亂と重慶の狼狽

【上海廿一日同盟】廿日の上海市場はアメリカが法幣支持を行はなくなるだらうとのワシントンUP電を入れて大混亂に陷つた、この報道に狼狽した重慶政權では廿日右のワシントン電を否定し重慶の上海市場に對する政策は變化なく今後も正常なる需要に對しては充分なる外貨を供給する旨を發表するとゝもに英米側との間に意見の相違があるとの批評を否定した

日米交涉は今後も繼續　濠首相言明

【シドニー廿日同盟】英、米、蘭印、重慶、濠洲、ニュージーランドの五箇國は太平洋共同戰線の結成に對する打合せを完了したと報ぜられるが、右につきカーチン・オーストラリヤ首相は多くを語るを避け廿日次の如く言明した　六ケ國間の協力の程度は精神的なものであらう、將來の極東情勢はオーストラリヤに對し重大なる脅威を與へるものであることは繰返し警告してゐる通りである、しかし現在までのところ太平洋の情勢には變化がなく日米交涉は今後も繼續されるであらう、余は目下シドニーに滯在中のボパム英極東軍總司令官と十九日會談し、またケノシー駐米公使および目下ロンドンに向ひつゝあるページ濠英特派使節とも電話で打合せをした

廣東全市感謝　ご慶祝に溢る　きのふ皇軍入城三周年

【廣東二十一日同盟】輝く廣東入城三周年記念日に當る二十一日廣東は朝來全市を擧げて皇軍への感謝と慶祝に溢れ、午前七時國民學校々庭における居留民の入城三周年記念式後、七千の在留邦人は廣東神社に參拜、午後四時からは領事館構內で廣東更生三周年記念官民合同感謝會を開催した

＝人＝

◇德永殖產局長　鑛業生產力擴充打合せのため飯田鑛山課長帶同渡滿中のところ廿二日歸任豫定
◇白石宗城氏（日窒常務）廿二日興南より入城豫定
◇金田榮太郎氏（日窒常務）廿六日東京より入城豫定
◇高橋省三氏（高周波重工業專務）廿三日歸城豫定のところ廿二日午前八時十五分歸城に變更

東西南北

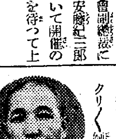

煙草が非常に好きだつた報道部の中田中佐は最近プツツリとこれをやめて飄逸産の抹茶に轉向したのはよいが▲旅館の一人住ひで茶の道具も持たず茶碗を一人で持ちあげクリ〳〵廻して味覺を追つてゐると女中さんに『それ何の藥ですか』と間違はれてなげくことしきり▲この轉向は中田中佐さるデパートでお茶の演出しの宣傳を正直に聞いて其まゝ買ひ求め煙草とお茶に乘り換へた御仁でまさに武人の突進ぶりだと評者の感心すること【寫眞＝中田中佐】

ぜんそく　長年の頑固症が　珍らしい家傳煉藥で救はる

熊本縣南熊本驛通三丁目一、三五一番地　楠　とき

私の喘息は隨分長い間の頑固症で全く困つてゐましたが苦しい咳を早く鎭めて體質からなをしてゆくので有名な阿蘇堂の藥を服用する樣になりましてからは腹の底からぽか〳〵溫まり痰や咳も何時の間にか忘れる樣に消えて終つて夜もぐつすり眠れる樣になりそれに最近はぐん〳〵體に力がつき元氣が出て喘息など起りそうもなくこんな嬉しい事はありません。

熊本市大江町阿蘇堂では目下研究記錄自宅療法書や實驗談集を特に無代で進呈中ですから新聞名を書き至急ハガキを出されるがよい。

野村生命
東京麹町區內幸町

新刊
科學の動員
企畫院次長 工學博士 宮本武之輔著
定價二・二〇　送料〇・一四
科學は六つかしいものではなく、國民の生活の必需品である！と筆者は說き乍ら、何故科學を時局が要請するかを說く。綜合國策樹立の直接の衝に當る企畫院次長が、科學に對する國民の理解を深めんとし、科學技術・生活を通して具體的に書いた時局の書。本書によつて科學は國民自身のものとなつたのだ。
東京市芝區新橋七　振替東京八四〇二　改造社

最新刊
滿洲の今昔
文學博士 矢野仁一・鴛淵一・園田一龜共著（發賣中）
規格B6 上製美裝　價二・二〇　送料一四
滿洲史綱論　滿洲史概說　時代以前の滿洲─滿洲の黎明期─漢民族の發展と滿洲族の開化─高句麗と鮮卑の發展─滿洲族の統一─渤海國の成立─遼代の滿洲─金の統一─元・明代の滿洲─清代の滿洲─清朝の成立─世祖の北京遷都─清初の滿洲開放─支那人の滿洲移住─ロシアの東方經略─滿洲旗人の移住─滿鮮國境の諸問題─日本の滿洲進出─ロシアの滿洲侵略─日本の滿洲經營─滿國の滿洲─現代の滿洲─民國成立の前後─張作霖の擡頭─日支交涉の諸問題─東支鐵道回收─滿洲帝國の實現

最新刊
動く蒙古
文學博士 有高巖・青木富太郎共著（發賣中）
規格B6 上製美裝　價二・〇〇　送料一四
蒙古の名稱　蒙古人と滿洲人　蒙古の歷史　魏晉南北朝時代の蒙古　隋唐時代の蒙古　遼の興起　蒙古の興起　大汗國の發展　蒙古の軍事制度　風俗　元代の蒙古　明代の蒙古　現代の蒙古　外蒙古のソヴィエト化　內蒙古の獨立　蒙古の自然　蒙古人の分布　蒙古人の現狀　蒙古人の風俗　牧畜・祀會・言語と文學　宗教　蒙古に於ける重要問題等將來日本が西アジアへの前進基地たる大蒙古の全貌をこゝに剩すなく解明し、吾人に至大なる示唆を與へる現下必讀の好著である。

重版
中アジアの風雲
文博 內藤智秀・三橋富治男・田邊宗夫・村田昌二・尾崎三雄共著
文部省推薦
規格B6 上製美裝　價二・三〇　送料一四
再度英國の野望に蹂躪されたイラン、イラク、アフガニスタン及中アジアに於ける飽くなき英ソ兩國の侵略史と其の全貌を解明す。

重版
支那の歷史と文化
矢野仁一 內藤智秀著
價二・五〇　送料一四
支那の風土と民族　漢民族の勃興と支那文化の成立　秦漢時代と支那の統一　北方民族の漢化と南方開發　蒙古人及び滿洲人の支那支配

目黑書店
東京神田駿河臺　振替東京二八〇九

日本評論社新刊
東京京橋三ノ四　振替東京一大番

公益性と營利性
日本學術振興會編
B6判並製三二二頁　定價一・六〇　送料・一〇
□中小工業者の轉失業問題─神馬新七郎□公益優先と技術公開─野田信夫□中小企業の合理的再編成─楓田敬太郎□ソ聯計畫經濟における獨立採算性─赤松要□商業に於ける公益性□公益性と競爭性─村本福松□公益性と營利性との矛盾と調和─谷口吉彥□經營統制と重役賞與─長谷川安兵衛□新體制下の株式會社─平井泰太郎□計畫經濟に於ける國益と私益の立場─本位田祥男□經濟新體制と企業心理─高垣寅次郎

時局と社會政策
日本學術振興會編
B6判上製五七八頁　定價三・〇〇　送料・一四
本書は日本學術振興會第四小委員會の研究報告である。專門權威者の立案せる社會政策の具體的方策は、よく今日の激變期に對處し、國家生活の圓滑なる運營を期する上に必須のものと信ずる。□序─河田嗣郎□現下我國民保健問題─北岡壽逸□戰時下の賃金及び手當金に就いて─北澤新次郎□時局と家族手當─近藤文二□勞務者移動問題─森耕二郎□綿業における勞働力保全問題─四宮恭二・星野周一郎

西洋見學
野上豐一郎著
B6判上製四六二頁　寫眞版挿畫二三葉　定價二・八〇　送料・一四
著者は昭和十三年、文化使節として歐洲の諸大學に招聘され、日本文化の眞髓を傳へるための諸講演を行つたが、その間各國の風物・文學・美術等について見學されたところを系統的に敍述されたものが本書である。廣深を以て知らるる著者の學識と玲瓏珠玉にも似た文章とは、本書を稀有なる名紀行としてゐる。希臘の古典文化を愛し、沙翁を愛し、レンブラントを愛する人々は、本書によつてその風土的根源を領會せられよ。

大和古寺
井上政次著
B6判上製二九八頁　寫眞版挿畫二六葉　定價二・五〇　送料・一四
奈良を中心として大和の國原に散在する日本古藝術の伽藍と群像とは深穩なる沈默の中に千年有餘の星霜を閉した。フェノロサに見出され和辻氏の『古寺巡禮』に顯示されたその蒼古たる美しさは、今や新たな探求者を得て一しほの輝きを加へ、新しい觀照の光を浴びて甦つた。ひとは興味津々たる古寺巡禮の記述を追ひつゝ、古美術の中に脈々と流るる日本精神の生動に觸れ、感激を通じて誤らない民族の道を見出すであらう。

米價は三本建
銘柄等級を大整理
農林局成案近く發表

食糧十事要綱にもとづき總督府農林局では、本年産米の處理對策の具體案につき愼重審議中であるが何れも成案を内定したので本月中には本府としての米穀對策を發表することとなつた、而して米穀對策の主なるものは米價三本建の決定、銘柄等級の整理、糧穀會社創立までの中間對策があげられる、即ち

一、朝鮮における米價は昨年玄米建を考慮しなかつたが、本年の如き良好なる作柄であると正もすれば多く白米のみでは消化出來ぬので結局三本建とし、籾、玄米、白米の價格を決定公表する、而して内地へ移出する米は大部分は白米とするも一部は玄米で移出する

二、現在の銘柄は百種以上に及び等級も五等級と不合格二等級で實質的には七等級となつてゐるが之が銘柄等級の簡化的整理を斷行する結果として全般的に多少の値上げとなり殊に品質の良好なものよりも多收穫の米穀が優遇される結果となる、銘柄は十數種程度、等級は三等級と不合格一等級計四等級程度に大整理を行ふ筈である

三、制令による糧穀會社を創設することは既定の方針であるが中央、地方とも制令によるか中央のみとするかに未決定の點があるので先づ各道の道配を民間の糧穀會社創立への準備を進めることとし取敢へず暫定機關としての對策も近く決定發表の筈である

季別的奬勵金
米價先高制採用

本府農林局部に於ては米穀奬勵金の季節的交付金額につき倉庫關係及び資金、季節的奬勵金の倉庫關係等と睨み合せ愼重に具體案を練りつゝあつたが、この程大體の成案を得るに至つた、之によると季節的に差額を設けるのは十一月より明年二月まで十一月の交付金額を籾二叺に對し二圓とし十一月より明年二月までの四ケ月間に夫々二十五錢乃至三十五錢づゝ增額し二月において達したる金額を以つて二月以降の交付金額となすものである而して之が目的とするところは先高による出廻りの季節的調節を根本的とし地主の交付返戻に對する利子を含めんとするものであるが、倉敷料については二月以降は金利だけを納め倉敷料は廢止されることとなつた

農報推進隊 協同隊結成

【東京電話】食糧增産を一層組織的に擴充強化するため農林省ならびに農業報國聯盟では昨年度の内原における農業增産報國推進隊訓練員一萬五千名中から特に農村指導者としての士の精鋭二百名を選拔任命することゝなつてゐるが、このほど農業增産報國推進隊協同隊を編成したので、その結成式を廿一日午後一時から農相官邸で擧行した、井野農相、三浦次官以下各局部課長、石黑農業報國聯盟理事長等が出席まづ二拜二拍手一拜の神拜、國歌奉唱、宮城遙拜、天皇陛下萬歳三唱ののち隊長に元長野縣農民道場長西村富三郎氏(滋賀縣出身)を任命、隊旗授與、農相訓示、隊員代表宣誓があつて同三時半閉式、隊員一同は同四時十一分上野發列車で出發、茨城縣鯉淵村の鯉淵訓練所に入所したが全隊員は四ケ小隊に編成され一ケ月の猛訓練ののち全國各農村に出動向ふ五ケ月間にわたつて移動勤勞奉仕を實施するとゝもに眞に食糧增産の精神を體し皇國農村中堅隊として活躍することになつてゐる

海運國家管理 幾分遲延する
朝郵廣瀬專務歸城談

久しく東上中であつた朝郵廣瀬專務は廿日歸城したが左の如く語る

新内閣の遞相として寺島海相が新任せられたことは、われら海運業者にとつて力強い感じを抱かせるものだ、さきに大先輩たる村田遞相があり今また寺島新遞相を迎へて、まことに氣を強うしてゐる次第である、寺島遞相と朝郵の關係は極めて密接で今次東上中にも大臣決定の二日前種々懇談を重ねたものである、海運界の實状についてはその實際的觀念のもとにやるいはゆる名よりも實をとる人であるから、海運國家管理についても愼重研究を行ふものと思ふ、この問題はまだ實務の問題や新法人機構の問題について研究が進められてゐるのであるが、要は實際の運用と能率の點に深い考究が拂はれるものと思ふ、いづれにしても機構の複雜多岐なるが故に審議に相當の日數を要するは當然であり今次の政變もあつて實施は幾分遲延するものと思はれる

重要物資輸送の統制強化打合せ
廿七日開催

總督府では鮮内產業開發促進に伴ひ物資輸送に萬全を期するため、來る二十七日午前十時から鐵道局第一會議室に重要物資輸送統制強化に關する打合會を開催、本府より殖産、企劃、農林、鐵道各局部關係官ならびに各道關係官および統制團體代表者らが出席、左の物資輸送につき種々打合せを遂げる

米穀、麥粉、食鹽、薪、木炭、石炭、煉炭、セメント、肥料、石油類、叺、鑛石

貿易機構の改革等
昨日權威者が意見交換
日滿華物資交流座談會

東亞經濟懇談會日本部主催の日滿華物資交流に關する座談會は朝鮮委員會の全體會議に引續き午後二時から京城商議第一會議室で開催、官廳側から久米大藏省事務官、成田[illegible]、平本企畫院調[illegible]、塚本同事務官、關東局經濟課長、[illegible]、京城駐在[illegible]、[illegible]、井坂商工、角永物價調整課長、田[illegible]、[illegible]、吉良外務の各課長以下關係事務官、白山朝鮮軍主計中佐、黑木海軍大佐、本部側から米部長代理土方成美以下三氏、懇談會朝鮮委員會側から松原委員ほか八委員、田村常任幹事ほか六幹事出席開會に先だち本部長代理土方成美氏より一場の挨拶あり、次で松原鮮銀總裁を座長に推して座談に入り、久米大藏省事務官より「今後の圓ブロツク貿易計畫」鈴木城大教授より「日滿華の物資交流と朝鮮の地位」成田[illegible]より「滿洲貿易について」松永本府事務官より「朝鮮の圓域貿易について」角永本府物價調整課長より「日滿華物價調整」について、田邊[illegible]課長(代理)より「日滿華の物資交流と海運」について、鐵道[illegible]課長より「日滿華の物資交流と鐵道輸送問題」について、田村[illegible]幹事より「圓域貿易と朝鮮貿易業者の要望」について、[illegible]より「今後の貿易方策および貿易機構の改正」平本企畫院調より「朝鮮東亞貿易會社常務より「朝鮮貿易の設立意義」について、豐田大興貿易社長より「朝鮮の對滿貿易」について、三和工業貿易專務理事より「圓域貿易と輸出入機構問題」について、楢崎興植信託社長、藤本朝鮮織物輸出組合長、阪山東亞產業取締役の三氏より「鮮滿貿易實際的問題」について、澁谷鮮銀調査課長、本田殖銀調査課長の兩氏より「圓域貿易と資金問題」についてそれぞれ說明あつてのち、日滿華の積極的物資交流および貿易機構の改革などにつき隔意なき意見を交換して五時すぎ散會、半島ホテルにおける晩餐會に臨んだ【寫眞=日滿華物資交流座談會】

京城商議員戰【2】
推薦された人々の顔

無難な人物
河野又一氏(一級)

商議議員へは二回目で酒造界を代表して出馬したわけ、この人もすでに議員を三期續けて勤めてをり、一度にして評すれば無難な人物、いまゝでに一度も波瀾しない事實が同氏の人氣を端的に物語つてゐる【寫眞=河野又一氏】

議員は五度目
內山寬正氏(二級)

京城自動車交通會社の社長であり商工會議所議員を四期つとめ今度が五度目である、すでに業者をも統率してゐる、京城在住十數年のうち十一年間は會議所議員として商工業界のために働いた人だからその功績を認めねばなるまい、人物は重厚であるが、沈着もたかず、氏もひらずといつた風の温厚型ではなく、主張すべき場合は敢て一戰をも辭せめ…といつた硬骨なところもありいはゆる是々非々主義でゆく頼もしい人物である、地元元老議員の一人で副會頭にしても恥しからぬ要素をもつてゐる【寫眞=內山寬正氏】

剃刀の如き 斬れ味
片岡勉氏(一級)

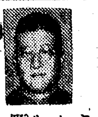

古田、萩原、山本氏らと共に今度の候補者中で脚光つてをり、松原氏から懇望されてやむなく出馬したいはゆる「新體制」の一人だおよそ事業を論ずる者なら片岡の名を知らぬ者はないほど有名になつたことによつても彼の非凡ならざる手腕が窺へる、剃刀の如き斬れ味をもつ彼に京商の革新的運行を期待するものは、あに筆者のみではあるまい【寫眞=片岡勉氏】

地場議員の 元老株
田中三郎氏(二級)

ある田中時計店の主人で現在の京城商議會員だ、年齡の時計界で揺ぎない地位を占めて人物が溫厚であまり敵をつくらぬところに氏のよさがある、伊藤(譲)内山氏らと共に地場議員中の元老株で本吉、小林、新井などの地許新人は今後同氏の指導に俟つところが多からう、次期副會頭を確實視されてゐる【寫眞=田中三郎氏】

米穀供出は共販を主體
歷先買附人は道知事が任命

米穀供出に關する細目方針は近く決定されるが、共販を主體とし歷年買附によつて共販數量が減少することあつてはならないもので歷先買附人は淨化米を拾ふのが主眼となつてゐる、而して歷先買附人は道知事が夫々任命する

更生金融愈よ具體化
轉業者にも貸付四分以內の利率
資金一千七百萬圓準備

時局の影響による中小商工業者の救濟對策については更生金融制度による救濟對策を遂行すべく本府殖産、財務兩局において鋭意準備を進めてゐるが、更生金融の資金は七百萬圓程度しかないので鮮外の國庫預金部資金による五百萬圓支出を要求してゐるので、之が決定すれば金融機關の自己資金と合せて一千萬圓が用意される譯で總計一千七百萬圓の金融が可能となるのである、而して本府では目下中小商工業資金融通損失補償規程の改正による更生金融制度の補入を準備すると共に金融組合令の一部改正も考慮中である、なほ更生金融制度實施の曉における業者の得點は

一、從來の中小商工業資金融通損失補償制度では從來の營業を繼續するものに限つて融資されてゐたものを改正によつて轉業する者にも貸付ける

二、從來の利率は六分以內となつてゐたものを四分以內と改正するので低率となる

三、從來は保證人即ち人的擔保を要したのを商業務用資産の擔保のみで良いこととなる

四、金融機關に對する國庫補償は從來は總貸出しの五割を限度としたが改正によつて金融機關と半々となつてゐる、よつて金組は一人當りの貸出限度があるのでこれを緩和するためには組合令の改正を要するものである

大藏省の預金部
預入範圍を擴大

【東京電話】大藏省預金部に對する預入れ資金は法令により預入を認められたものに限られてゐるが大藏省では今回預金部の資金吸收範圍を擴張する一助として

一、鐵道、陸運、郵便などの共濟組合の資金

二、東拓、商組、日發、北支開發中支振興などの特別法令により設立された法人の資金

三、銀行など資金の運用につき大藏省預金部への預入を指定し得る銀行、信託會社および保險會社などの保有する資金

などについても預入の道を開くこととしこれがため大正十四年勅令第百十八號を改正、廿二日公布即日實施することになつた

牛馬の脫毛を 衣服資材に加工

【東京電話】牛や馬の脫毛も被服資材に利用される、從來も牛馬の毛は種々な方面に利用されてゐたが、自然に脫落する牛馬毛の利用については全く顧みられてゐなかつたところ、これを羊毛の代用として現在中絶の狀態にある農村のホームスパン工業の復興を圖らうとする新しい研究が山形縣下新庄にある農林省積雪地方農林經濟調査所で進められ、著々成果を收めてゐる

同調査所では日本緬羊協會前副理事長、村上龍太郎氏(現農地開發營團理事長)の主唱で同會から馬の脫毛利用について調査研究を委託されたので、あはせて牛の脫毛についても研究を開始し、まづ牛馬の脫毛量を調べた結果、大體農家が收拾し得る馬の脫毛量は一頭三百グラム內外であることが判明した、さらに脫毛そのものゝ纖度は羊毛にくらべて非常に大きく、長さも著しく短く、ことに羊毛のやうに卷縮してをらず紡績性を缺いてゐることがわかつたが、しかしこれを人工的に卷縮することが出來れば紡績性を生じ、他の長纖維と混毛して紡毛工程を經れば手工業的のホームスパン原料として役立ち、纖度が大きいので彈力性ある織物の造織も可能なことが明かとなつた、さらに化學的加工處理試驗を試みたところ分度目は牛馬毛とも大差なく平均八十二%を示し、羊毛の五十乃至六十%に比較して非常に大きいことが認められ、また脫臭、漂白、染色の各試驗にも極めて良好でことに漂白と染色の操作は特に[illegible]材、染色材などの不足の折から牛馬毛の場合はその自然色をそのまま利用し、他の混毛纖維と適當に配合すれば相當純化ある織物が造り出せる見透しもついたのでまづ來春早草から脫落牛馬毛を全國的に收拾するとともにこれを出來るだけ大量に加工處理し、他の纖維と適當に混毛し時局下衣料資材の充足確保に乘り出すこととなつた

火災保險新料率
十一月一日から實施

【東京電話】日本損害保險協會は二十一日午後二時から帝國ホテルに發會式を擧行、商工省より長谷川保險局長以下關係官、協會側鈴木會長以下六百餘名出席、鈴木會長の挨拶、商工大臣訓示(長谷川局長代讀)に續き坂本豐通火災保險部會長より來る十一月一日實施の火災保險新料率の實施に關し各社に協力方を要望した同局上長谷川局長は火災新料率緊縮につき會員各社の如く挨拶を行ひ商工當局の斷乎たる態度を表明注目を惹いた

火災保險新料率に關しては近く保險業法第十二條にもとづく統制命令を發動、十一月一日よりこれを實施する、この結果料率以上の保險を賣つた場合は勿論のこと規定料率以下の保險を賣り割戻しを行ふとも業法違反として處罰する、さらに今回の新料率が遵守せられず各社が割戻しを行ふ場合には商工省當局としてはそのうち最低の料率をもつて規定料率と認め直ちに料率引下げを行ふ方針である

米の援ソ物資
北洋陸揚港 實用價値なし
日魯漁業、計畫を不可能視

【東京電話】廿一日外電はソ聯政府は北太平洋を經過する米國援ソ物資の陸揚港としてカムチヤツカ半島のペトロパウロフスクとオホーツク海に臨むノガエオの二港を使用しそこから優秀な道路によつて取扱ひに便利な軍需品をシベリヤ鐵道に連絡輸送すると報じてゐるが、ドイツ軍の猛攻の前に赤軍が今や全面的潰滅に瀕した今日これが果してどの位の役に立つであらうか、さらに同方面はこれから嚴寒期に入り流氷が襲來するため長期に亘つて閉塞される、ペトロパウロフスクは北緯五十三度の港湾で冬季流氷が狂ふ冬季を迎へるので兩港としての實用價値は殆どゼロと見られるが、右につき日魯漁業筋では兩港の價値とそこからシベリヤ鐵道の連絡の可否を覗く

カムチヤツカ半島の東南ペトロパウロフスクは北洋ではかなり港の設備もあるが陸路シベリヤ鐵道の連絡には距離から考へても不可能である、北緯六十度附近にある歐寒の一寒村ノガエオは殆んど港らしい設備もない貧寒なところでそこからたとひ優秀な道路が出來てゐようとも冬吹雪と零下三、四十度の酷寒に苦しめられてはトラック輸送もまづ不可能と考へられる、兩港を中繼港として運ぶ方法も考へられるが、海上輸送はまづ無理と思はれる、おそらく大型飛行機によるか連絡ではあるまいか

米墨石油問題頓挫

【ニユーヨーク廿日同盟】メキシコ石油問題はアメリカ石油會社側の強硬態度によって頓挫の形であるがワシントンにおいては米墨代表者間に協議がなほつゞけられてゐる、隣國にするに石油協議ではメキシコが諸國より收用せる油田の採油を促進し得るやう探鑛機械、採油機械などをアメリカより主として供給する目的を持つ巨額借款の協議が含まれてゐる

同借款については現在政府方面の發表は詳細不明であるが傳へられるところによれば目下ワシントンに滯在中のメキシコ代表部よりも頻りに工作中であり、メキシコ側としてはアメリカとの借款協定が同時に石油問題の全面的解決をも希望するといはれ、こゝに借款の困難があるわけでたとへばアメリカ石油會社がメキシコの妥協案を採用したとしてもイギリスおよびオランダ諸會社が同樣提案に應ずる可能性は薄く特にこれら諸會社が極東近東方面の油田が脅やかされてゐる今日とて問題はなほ紛糾してゐる

さらに他の問題はメキシコの石油や機械を他國に供給する場合同様にアメリカ製の機械供給に依存してゐる國內および蘭領東印度油田がこれがため機械不足の恐れありとて米國協議はこれらの點でなほ相當困難があるものと見られる

商工次官決る
椎名總務局長昇格

【東京電話】岸新商相は內閣更迭により辭意を表明中の小島商工次官の辭表を受理しその後任として椎名總務局長を拔擢起用するとに決定したが、小島次官と同じく勇退を決意した大倉特許局、東燃料局および牧物價局の三局長官をはじめ永田化學局長、堀振興部長ら商工省首腦部の辭表をも受理して省內首腦部の若返り人事を斷行することになり廿一日の定例閣議に附議正式決定の上即日左の如く發令した

任商工次官(一等) 商工省總務局長 椎名悅三郎

任商工省總務局長(二等) 商工事務官兼內閣東北地方振興事務局事務官總力戰研究所員 神田暹

命總務局總務課長事務取扱 燃料局事務官 津田廣

任商工省鑛山局長(二等) 鑛山監督局長 酒井喜四

任商工省貿易局長(二等) 貿易局部長 豐田雅孝

任商工省振興部長(二等) 商工省鑛山局長 鈴木英雄

任特許局長官(一等) 商工省鐵鋼局長 小金義照

任燃料局長官(一等) 燃料局石炭部長事務取扱を命す 企畫院調査官 菱沼勇

任貿易局長官(一等) 鑛山監督局長 山口喬

任貿易局長(二等) 命貿易局第一部長 貿易局長官 石黑武重

任物價局長官(一等) 商工書記官 久保喜六

任鑛山監督局長(二等) 補札幌鑛山監督局長

任鑛山監督局長(二等) 補大阪鑛山監督局長 商工省事務官兼燃料局事務官 細川巳之助

商工次官 小島新一、商工省化學局長 永田太郎、商工省振興部長 堀義臣、特許局長官 大倉(?)、燃料局長官 東榮二、物價局長官 牧(?)

依願免本官(各通)

命總務局物資動員課長 商工書記官 平井富三郎

命總務局調查課長 同 上野幸七

命鑛山局總務課長事務取扱 商工省鑛山局長、神田廣

命化學局無機課長兼務 商工書記官化學局有機課長 楫村正太郎

商相祕書官

【東京電話】岸新商相祕書官は小島雅氏に內定一兩日中に正式發令の豫定である

夕刊後市況

◇—朝取實物出來値 商周波五一圓五一・六一・五五一・四五 ▲西鮮化學一一、〇〇▲出來高一千枚

◇—補換生糸成場大引 十月限 一四〇 十一月限 一四六 十二月限 一四三 一月限 一四三 二月限 一四五

借方・貸方

金本位制の崩壊に代るべきものは協替清算制度だと國際經濟に爆彈を投じた例のドイツフンク經濟相は▲二十日ローマの講演會で再びドイツの實施しつゝある清算制度を以て國際通商及び貨幣取引の新秩序に對する障害だとする論者は世界經濟を誤るものだと再強調してゐる▲しかし當分支拂の困難を解決するため金支拂方法を採用することは差支ないと斷つて過渡として適當かもしれぬと斷つてゐる點が味すべきだ▲しかも彼はこれに必要な金は戰後充分我手に入らうと金政策に自信を以て用意してゐる▲要するにフンクの所說は將來に對する一つの觀念論で、現實的にはやはり金の重要性を認めてゐるのだから、フンクを否金論者だとばかりは斷ぜられぬ▲我が國金論者がこれに怯えるのは勿論早合點で▲金の重要性は少くとも現在において斷じて滅殺されぬ▲たゞ一つの見透しとして檢討して置くことはあくまで必要なのだ

第十七回 朝鮮神宮奉賛體育大會 第一日
若人の逞しき躍動
きのふ華々しく展く

戰捷下に迎へた朝鮮神宮奉賛第十七回朝鮮神宮奉賛體育大會は、廿一日總督府を始め道、府、京城府ならびに各種團體の參加奉賛のもとに雄壯極まる體育行進、朝鮮神宮參拜式と古色床しき朝鮮弓道及びラグビー中央戰の三競技によつて開幕、ここに六日間に亘る半島最高の體育典は、體力奉公の熱意をたぎらせて戰力增強への集體成就を、朝鮮神宮大前へ奉告の幕を切つて落した、この日秋晴れの蒼穹には雲一點もなく、南山麓の綠は一段と高くゆつたりとこれら半島若人の逞しき躍動を見下してゐた

この日、朝鮮神宮奉賛體育大會の體育行進は午後二時廿分總督府前を出發、大會歌を力強く合唱しつゝ神宮へ神宮へと力強く進む、體育行進は先づ二時、總督府運動場に勢揃ひした五千の役員、代表選士は制服に身を固めて待機、いよいよ行進の三時、分列行進の大隊旗は隊列を先頭に軍樂隊の吹奏に歩調を合せて一糸亂れぬ步武は堂々として行く、大會役員、各運動團體、競技團體、京畿、忠北、忠南、全北、全南、慶北、慶南、黃海、平南、平北、江原、咸南、咸北の順に多男女選士、青年團の健康の體を互ひに團結したその面々——との誓も、實際と力で

朝鮮神宮大前へと力強く進む若人——南大門を繞つて同三時五十五分朝鮮神宮に到着、一同修祓ののち身を淨め神宮大前に立つた、參拜式は眞崎會長玉串奉奠、一同最敬禮で拜禮、體力奉公の眞摯敢然を奉告つて戰力增強への責任感を日本若人の不退轉の意氣を象徴する力づよい氣字である、蜿蜒一キロ半の行進は光化門通りを太平通りに進むその雄姿は、秋の大地を一歩々々しつかと踏みしめて神宮へ神宮へと、おゝ、これぞ興亞の若人たちのたくましい行進——まさに勝ちぬく時局を象徴する若人の力の姿であつた

蜿蜒一キロ半
"美と力"の體育行進

▲京城府內男子中等學校生徒、約三千名、廿四日正午—同時半

▲京城府內女子中等學校生徒、約五千名、廿二日午前十時—十一時半

▲京城府內男子中等學校生徒、約三千名、廿四日正午—同時半、京城運動場

◆京城府町會聯盟役員、約八百名、廿三日正午—同時半、ラジオ及び國民體操(老若男女)

◆官公署員(現信局)約三百名、ラジオ體操第一、二、廿五日正午

▲京城師範學校生徒特別演技、廿四日午後零時半—一時

▲京城女子師範學校生徒特別演技、廿六日午後零時半—一時

弓道

朝鮮神宮奉賛射會、弓道は廿一日開幕、午後一時から京城武德殿で全鮮各道代表による優勝戰線で二百名の各道代表選手が鋭く射合つてゐた

咸興倶勝つ
ラグビー戰

朝鮮神宮奉賛大會ラグビー戰決勝戰は咸興倶對鐵道軍の戰で廿一日午後四時半から龍山鐵道球場で擧行咸興倶21—8鐵道軍に勝つた

けふの神宮大會番組

▲開會式(九時、京城運動場)▲陸上競技(十時、中等學校及び各道對抗決勝、京城運動場)▲朝鮮弓道(九時、一般、武德殿)▲籠球(十時、第一回戰安倉町道場)▲蹴球(十時、中等、京城運動場)▲排球(十時、一般、京城運動場)▲籠球(九時、男子中等、女子一般及び中等、京城運動場)▲ラ式蹴球(四時半、一般、京城運動場)▲武道(二時、一般優選、京城運動場)▲送球(四時、府民館、女子一般及び中等球場)▲卓球(四時、男子中等及び京城運動場)、京城運動場(二時、一般、京城運動場)、廿二日京城運動場は開會式前午前九時までの入場者には無料で開放

軟式庭球の日程を變更

朝鮮神宮奉賛體育大會の軟式庭球部競技日程は左の如く變更

◇廿三日午前九時、男子及び女子中等學校各道對抗競技(京城運動場)

◇廿四日午前九時、男子中等選手權(京城運動場)女子中等及び女子一般選手權(龍山鐵道運動場)

◇廿五日午前九時、男子一般各道對抗(京城運動場)男子大學高專對抗(龍山鐵道運動場)

◇廿六日午前九時、男子一般選手權(京城運動場)男子大學高專選手權(龍山鐵道局運動場)男子壯年選手權(第一高女庭球場)

敢闘を誓ふ結團式
朝鮮代表廿五日に擧行

明治神宮大會

來る卅一日から十一月三日まで東京に開かれる第十二回明治神宮體育大會朝鮮代表は、廿六日午後十時四十五分京城を出發、甬城東上の途につくこととなつたが、選手團は長以下三百卅名の勝れの代表選士出發に先立つて廿五日午後五時から朝鮮神宮大前で結團式を擧行、體力奉公を宣誓して敢鬪を誓ふことゝなつた

▲明治神宮奉拜の開閉會式及び日本武道大會の國旗掲揚式並の奉迎に臨む者は朝鮮代表たる矜持と自覺をたかめて、融合和樂、誠と行動とをもつて臨戰するやう、朝鮮體育協會では廿一日左の如く代表選手團注意事項を發した

▲大會の趣旨を體し選手として行動する凡ての場合においては神事奉仕に相應しき嚴肅さと體力奉公の赤誠とを以て事に當り殊に技に臨しては眞に堂々たる試合ぶりを發揮し以て半島代表たるの態度を持すること

▲毎日の競技成績は必ず本部宿舍に取ること

▲東京における本部との連絡は「之園」田村町、朝鮮總督府出張所内」或ひは本部宿舍(未定)

▲京城發 十月廿六日午後十時四十五分 京城日報

▲身分證明書を必ず持參すること

▲乘車(船)割引證は記名本人に限り使用のこと

▲宿舍は厚生省指定の旅館とし諸事を旨とし厚生省制定宿泊規定に從ひ規律ある行動をなし自治的生活を行ひ、かつ室內の清潔整頓に注意し一般宿泊者及び他に迷惑を及ぼさざるやう努むること(門限等を定めること)

▲選手は代表團本部役員並に各部門の監督者の指揮命令に從ひ明治神宮國民體育大會朝鮮代表選手たる體面を汚損する如きことなきやう特に注意すること、萬一これに違反する場合は團長は代表取消の申請をなすことあるべし

▲日の競技の開閉に行はれる行事に際しては嚴肅、言動、端正にて車中其の他に於ても規律、統制ある行動をとり國民總訓練の精華の發揮に努めること

▲東京における各部門の監督打合會を十日卅日午後六時、本部宿舍において開催、大會の開閉會式に關する厚生省の指示事項を發表傳達することまで報告すること

▲十月二十五日午後五時朝鮮神宮大前に於て第十二回明治神宮國民體育大會朝鮮代表役員選手の結成式を擧行するにつき代表役員選手全員參列のこと(時間嚴守)

◇結團式次第 一、選手整列一、修祓一、朝鮮神宮奉拜一、君が代奉唱一、祝詞一、會長訓辭一、團長挨拶一、選手代表宣誓一、國民儀禮一、祝詞朗讀一、萬歲奉唱一、閉式の辭一、解散

佐伯國治氏逝去

朝鮮水上競技聯盟副會長、商工協會[illegible]佐伯國治氏は病氣のため入院加療中、廿一日午前六時同病院で逝去、享年四十五、葬式は廿四日の豫定であるが他は未定である

紹讃の好評を謳せる
ませパコイン
新發賣 ソク、腸炎、腸勞セキ其他一切の氣管支カタル、百日セキ、ゼンソク、咳嗽、痰咳
全國海外有名藥店ニ販賣
山本製藥 CS

大日本雄辯會講談社・刊

海軍大將 高橋三吉著
南方共榮圈を語る
蘭印、佛印をめぐる問題は、英米の露骨な工作によつて如何なる事態に立ちいたるかも知れぬ情勢となつてゐる。この時局問題の權威たる高橋大將が憂國の至情を傾けて、わが生命線たる南方共榮圈を歷史的に考察し、現下の複雜微妙化せる情勢を詳述された。本書こそ刻下の國民が必讀すべき好著として推奬したい。
價一圓五十錢 送料内地十錢 總二八〇頁 B6判上製

東恩納寛惇著
泰・ビルマ・印度
飽くなき白人種の侵略の魔手に、或は亡び或はその重壓下に呻吟しつゝある泰、ビルマ、印度、海峽植民地等を實地踏査せる著者が、民族的熱涙を注ぎつゝ究明にその印象を語り乍ら、歷史、地理、人情、風俗を紹介。特に著者の專門たる各地の史實、古蹟に就て興味深き解說を加へた點は本書の特長である
價一圓八十錢 送料内地十錢 總四〇〇頁 B6判上製

和田民治著
蘭印生活二十年
二十有餘年間ジャバに於て、專横なる白人種の壓迫に抗しつゝ、或は兇蠻と鬪ひ、或はジヤングルを征服し、鬪鬪を經營せる著者が、辛き生活記錄の中より、蘭印の氣候風土、人種、政治、宗敎、商業、習慣等の實情に加へて、前後三回に亘るニユーギニヤ探檢踏察記を加ふ。時局下必讀の南方案內書である(寫眞五十枚挿入)
價一圓六十錢 送料内地十錢 總三六八頁 B6判上製

東京・小石川 振替東京三九三〇 各書店にあり

鍛錬の秋!! 運動全般雜誌
野球界 十一月號 價壹圓(送料二錢)
★社說 學生野球道の樹立 行軍力鍊成・指導者の養成 巨人軍監督 藤本定義
野球の神髓(鼎談) 朝日軍監督 竹內愛一 都新聞 大和球士
★早慶野球決戰記 ★早慶野球戰に感あり(北澤三郎)
・審判から見た投手論(出川延明) ★日本野球回覽板 ・好村投手その他(讀賣)西邦準 ★日本野球(球界時評)
秋の日本野球總觀戰記(第一節) 鈴木惣太郎 石崎 前田
・ネツト裏放談(大和球士) ・私の打擊論(川上哲治)
鍛錬回覽板 ・新たに躍進する明大 ・打力に拍車の法大軍 ・明春に備へる早大軍
鍛錬講座 捕手の心構へ(慶應) 井上親一郎
必勝戰略 先づ脚から… 名軍師監督 本田親喜
谷川岳 小島六郎
秋の野球 六大學 大戰記 ・法帝戰 ・明立戰 ・慶明戰 ・法立戰 ・早帝戰
★秋の一本勝負 中間展望 若宮三郎
★相撲巡業訪問記…大嶋任男 ★常ノ花の引退とその後…加藤也彥
相撲と體育對談(笠置山、池上金治)
★日露之役の綾浪源逸…高木織右衞門 ★古今相撲妙技逸話…石原隆
日本野球半額券 二枚ツキ
東京市日本橋本町 博文館 振替東京二四〇番

【好評の既刊書】
富澤有爲男著(長篇小說)
白薔薇夫人
材を夢多き南歐にとつて華麗典雅。日本夫人の貞烈をうたつて若き女性に捧ぐる純情譜。これほど美しい物語にして人を愉しくさせる小說は又とあるまいと定評の名篇。
新刊 淺野晃著(評論集)
國史の回想
いまこそ日本精神の源の所在は明示された。即ち本書は國史を回想することによつてのみ國史の純粹を保つことが出來るとなす著者の烈々たる雄勁の大文字ぐ今や未曾有の大業に向はんとするの秋、まさに萬人必讀の好著。
榊山潤著(小說集)
企業家
嘗て本篇が某誌に連載されるや、モデル問題を起してR州財閥(假名)關係の人々に旋風を起した作者近來の力作。文學にとりあげられた事業界の…を見よ。無明に溢れた正義感の前に何人と雖も、感然として襟を正さざるを得ないであらう
A列5號・各二百頁以上 定價各一圓五十錢・〒一〇
東京 神田 小學館 振替東京四五一〇七

防訓敵闘十日間を省みて

高橋朝鮮軍参謀長講評放送

固き鐵の信念

敵機の空襲を退く

大陸前衛基地半島の鐵壁の布陣を固める第二次防空訓練は去る十二日から廿一日迄十日間に亘り半島總力をあげて敵襲、來寇の緊迫した情況に處し搖るぎなき半島の空への備へを顯示へに繪へたが、朝鮮軍参謀長高橋少將は廿一日午後七時二十分からDKのマイクを通じて十日間の綜合訓練に對し次の如き講評を行つた【寫眞＝高橋朝鮮軍参謀長】

今次防空訓練の目的は特に戰時防備に亘り實戰の空襲に對し即應出來る態勢を以て直ちにこれに應じ得るための訓練、言ひ換へれば戰時國民の防空體制確立のための訓練でありましたが、各方面の熱心なる御努力により概ね所期の目的を收めて演習を終了し防空に關し多少に

自信 を得ましたことは誠に慶ばしい事であります。申す迄もなく防空は軍官民の渾然一體的活動によりはじめて目的を達しまするこことは歐洲戰爭に於て倫敦、伯林、モスコー等で既に試驗ずみでありまして、我が國はこれ等防空戰史に照し最も有効な措置をとらねばならぬのであり、今次演習もこの趣旨で指導せられたのであります。

以下二、三所見を述べて御參考に供したいと存じます

今回の演習において全般各地の監視哨は概ね目視、又は聽音により大抵目標を發見し

機を 逸せず防空司令部に報告しましたので、我々は空襲に先立ち警報を聞くことが出來たのであります、これは實に監視哨の非常な努力と防護團及び通信局各通信局員の活動によるのであつてただ今回は天候がよかつたのと飛行機の高度が低かつたこと等により發見は比較的容易であつたのであります、戰時大陸不良の際には五、六千米以上の高度で敵機がやつて來りますと却々發見が困難となります、即ち不意に見えざる上空より爆彈の雨を受けることもあり、又かかる場合都市又は各愛國班自體の警戒は非常な努力を要する次第であります、防火消防につきましては大體において最善の努力が拂はれ種々貴重な

經驗 を得ました、即ち貯水池が大變有効であつたことや、燒夷彈は初期においては愛國班の迅速なる活動により有効に消火し得ること等はその一例であります

官廳は業務を一時は作業をそれぞれ整理する點に非常な努力が拂はれましたのは今次演習の一大收穫でありました、晝夜の別なく間斷なく行はれる場合が多いので、この場合すべてが『ストップ』しましたのでは即ち空襲に壓されたこととなるのであります故に、各自は持場を死守して空襲を征服し損害を局所に制限しつゝ、各自の

業務 を遂行する事が空襲下に對し極めて大切な事であります、なほ空襲被害に對する消防並にそれぞれ所管事項について計畫指導せられるのでありますが、會社、學校その他一般民間においても充分研究する必要があると存じます

次に待避觀念であります、待避は被害を避けるためにやることもあるが、空襲下における消防實施、業務遂行等のため必要の配備につくのが主眼であります、從つて非常に離れた所に待避して消火の時機を失し、又は重要業務を中絶するが如きは本末轉倒であります、このことは軍及び通信部の通信機關、鐵道從業員等が空襲下に全員必死活動する點を考ふればうなづかれることと存じます

流言 蜚語につきましては今度の演習においてさへ根も葉もない流言を立てる者があつたと聞いてをります、流言は實に空襲下における最も禁物であります、爾一つ附言致したきは、行動等についてであります、わが航空部隊は目下それぞれ訓練中でありますので、防空部隊航空部隊各自の戰力增強のため協同として演習に參加致しましたが機の數、運轉等は極度に制限せられましたのと、市民になるべく防空觀念を深くするため多くは低空飛行を實施致したのでありますが、實際の場合は更に多數の飛行機が各

高度 を取り晝夜中にやつて來ることを覺悟しなければなりません、その場合發見はなか〳〵困難であります、然し民防空としての動作は何等變りはないのであり、消火消防さへよくやれば損害は寧ろ少いのであります

以上今回演習に關し二、三所見を述べましたが要するに防空は各自がよく規定を遵守し持場を死守し空襲と戰ふといふ信念を以て活動しそれ〴〵いくら活動しても平常なすべき準備、施設等が出來てをらねば充分の效果をあげることは出來ない次第でありますから、不備の點は速かに改善することを特にすゝめ致します、なほ時局は愈々重大緊迫してをります、今後此の種綜合訓練實施の機會の

有無 に拘らず、各方面毎に自ら積極的に訓練を行ひ益々防空力を增大せられん事を切望する次第であります、最後に本演習の實施に當り熱心に協力活動せられた朝鮮軍航空部隊の方に對し皆さんと共に謝意を表します

醫學博士 坂井 滿　坂井小兒科　明治町二ノ三〇 電②七二六二

戸籍協會設立

朝鮮に戸籍令が施行されてから十九年、時局下人的資源の確保のため戸籍事務の整備改善を期し機關を設け全鮮的な聯絡と指導に當ることになり準備を進めてゐたところ、廿一日法務局民事課内に朝鮮戸籍協會が設立されるに至つた、同協會は法務局の外郭團體として全鮮の戸籍事務協議會を會員とし、會長には宮本法務局長、顧問に高等法院長、内務局長、各道知事を、幹事には全鮮各覆審法院長、地方法院長、總督府地方課長、京城府尹等を網羅するもので、事業は主として戸籍指導雜誌と發考

書籍 の發行、優良府邑面又は永年勤續戸籍吏員の表彰、内地へ戸籍事務視察に關係者の派遣その他戸籍に關する凡ゆる向上助成に努力するものである

同協會機關誌『戸籍』は十一月號から發行、戸籍、親族相續に關する論說や法務局通牒、回答など關聯全般にわたる資料を蒐錄する豫定で會員外希望者には一部廿五錢で頒布することになつてゐる

空に荒鷲、地に鐵牛

兩軍、汝矣島で激闘

練武の學生ら"秋の陣"

寫眞　上から馬上の統監部の南、板垣の兩將軍、焚火を圍む學生軍、肉彈と激鬪する地上部隊

地軸を搖るがす戰車、火を吐く機關銃、銃砲の轟き、地上部隊に急降下する荒鷲──凄壯な演習の轟音は汝矣島一帶を壓し、秋の夢を破つて展開する四千名の大學專門學校學徒と〇〇部隊應援の第十回綜合野外演習は廿一日午後三時半戰鬪の火蓋を切つた

この日、快晴に惠まれた絶好の演習日和である、仁川港に上陸した西軍を

邀擊 せんと京春街道を西進中の東軍は歩兵四部隊、砲兵一部隊を基幹とする近藤大佐指揮の一ケ支隊を先遣とし南京城に前進、仁川港に上陸した西軍は漢江左岸に沿ひ京城に進擊を開始、これより先き歩兵四ケ部隊、砲兵一ケ部隊を基幹とする黒石大佐の指揮する一ケ支隊は江華島に上陸、主力の來着をまちつゝ京城に急進中汝矣島附近で東軍に遭遇、高工を主力とする左翼を栗島に中央へ醫專、右翼藥專、高農、豫備軍に

齒科 醫專を置き飛行場南側に展開する

これに抗し東軍支隊は法專、高商を左翼に中央は大學、同齒科、醫專を漢江左岸の右翼へ京師を主力とする豫備軍は左翼に京仁街道以北に陣を張り兩軍の攻擊精神は弦の如く張切り擦尖接近する、折柄六機編隊の兩軍の荒鷲は爆音高く敵陣へ爆彈を投下、地上部隊からは鋼の十字砲火を浴びせ空陸立體戰を展開兩軍の陣地からは野砲の

巨彈 が唸り東軍の騎兵隊が突擊すれば西軍の歩兵は果敢に

夜を徹して强行軍

今曉、壯烈な一大決戰

チリリン〳〵……かすかに虫の音が聞える、過りは森閑の闇が包んでゐる血眼を汝矣島の戰場に漂寂の夜が來た─ダダ〳〵何處かで小銃の音が聞える、闇の底に爆とし て起つ兩軍の警戒の眼は光つてゐるのだ、隣所に機關銃が開かれてゐる午後七時の闇だ……ダダ〳〵……突如闇を裂く機銃が火を吐いた西軍の夜襲……ダダ〳〵……

東軍 の陣地からも豆を煎るが如き機銃の音がする、兩軍共に必勝の信念に火を燃し統制ある夜襲の企圖心は愈々警戒される

午後八時仁川港に上陸した西軍主力は續々と增援してゐる、東軍はむかへ擊ちこれを擊退、兩軍の前衛はいよ〳〵接觸、機銃は火を吐き東軍は陣地から機甲部隊の猛擊が熾らに突擊を開始した

西軍は陣地でこれに當り喚聲「ウオー、ウオー」の喚聲は汝矣島を制し突擊戰の火華を散らしたが決戰に至らず兩軍共に後退、夜間戰鬪に入つた、ときに同四時五十分

クレパス

"稅金を忘れずに……"

……あの子は言ひ遺して征きました……

帝都の宿舍で語る母西粉さん

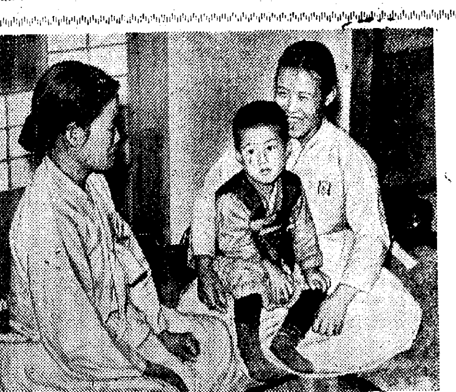

今は護國の神李仁錫上等兵

【東京電話】殊忠の武勳をたてへて英靈を靖國の社頭にまねく壯嚴な招魂の祭は去る十五日夜西尾壽造大將を祭主となつて執行され、新たに合祀された一萬五千十二柱の忠魂のうち半島出身者九十六柱の忠魂は永遠に神と祀る護國の神として鎭つたのである、しかも半島出身者の祭祀を營う上門の遺族は靖國の社頭に漬泣する朝鮮部隊遺族二百六十九名は社頭を囑し護國の英靈の靈を胸にきざみつけて未だ乾かぬ涙を胸にのこしたまゝ再び九段に訪れる日を約し歸鄕の途につき廿三日午前九時釜山に上陸するが、半島人最初の戰死者として壯烈な最期をうたはれる故李仁錫上等兵の遺族を一夜神田一ツ橋の宿舍に訪れ、母堂徐西粉さん(五)妻女韓貞淳さん(二)と長女英順ちゃん(三)に面談、靈前の感慨をきいた─陸海軍省より贈られた記念の品をしっかと胸に抱いて、愛し子の靖國の御社の前途を、くにうつし見る西粉さんは、顔に首るしわの一ひだにも感激の色をうかべながら、本府社會課金龍氏の通譯で語るのだつた、ある夜のこと、國後から歸つて來た仁錫が私の膝にすがりついていふのでした

鼻がよく呑み込めませんでした、すると「ほら、いつか村に兵隊さんが泊つたことがあるぢやありませんか、優しくて立派で強くて─お母さんも男と生れたらあんな人にと口癖に云つて褒めてたぢやありませんか」

─お母さん、私を軍人にして下さい─恐いほどの眼の色で私をみつめながらさういふのです、お恥かしいことですが私は無學でそれまで軍人がどんなものだか知らなかつたので、仁錫のいひ出した言葉

私は始めてあれの望んでゐる大きなものが判り、そしてそのときほどあれを可愛い兒に思つたことはありませんでした、仁錫は貫行刀の強い子で部隊を出て應上戰地に發つとき、一寸家に立寄りましたが、そのときの言葉にも「お母さん、稅金は必ず納めて下さい、そして皆さんに御迷惑のかゝらないやうに」とそういひのこして部隊へ向つたのです、今から思へばそれは仁錫の最後の言葉でしたが、しかし、私は靖國の社前でも仁錫の聲で同じ言葉を強くさゝやかれました「皆さんに御迷惑のかゝらないやうに」─その言葉こそ正しく眞ッ直ぐな途を步めと教へる仁錫の、神としての聲─と私は悟いたのでした、兵隊さんは私たちのために戰死して下さつたのです、私たちは仁錫の教へるみちを一生懸命に進んで行きたいと思つてをります─

☆……

亡き上等兵に似かよつた顔す ちー─その英順ちゃんの無心な面を眺めてこれからの生きる道に固い信念を抱く母堂と未亡人のうしろに秋の月が明るく射すのだつた【寫眞＝語る母堂と未亡人】

輝く統監旗

馬上の南、板垣兩將軍の閲兵に

學生部隊の意氣軒昂

西軍支隊は兵隊の嚮導を入れ直に機動のため一小部隊を殘し退却を開始、西軍は退却の援護を入り京仁街道をひた押しに急進し京城府内に突入、南大門、東小門附近で東軍の機動部隊と衝突小戰鬪を繰返へし西方向へ一路退却追擊が遂げられ、兩軍共に小休止の遑もなく全身はビッショリ汗に濡れ

郊外 から市街へ、又郊外へ

凄壯極まる遭遇戰に入る直前午後三時四十分汝矣島飛行場の統監部へ眞崎委員長、倉島總務、近藤政務部長等を帯同、鹽原學務局長と、倉鍋報道部長、岡部學務課長等を從へ軍服姿の板垣朝鮮軍司令官が到着、統監旗を先頭に馬上豐に颯爽と飛行場に入り統監、眼前に展開する壯烈なる遭遇戰に官邸地少將から戰況を聽取、眼をヂッと見つめる兩將軍の瞳にはいく〳〵と輝く

展開 する壯烈なる遭遇戰の推移とゝもに統監旗はたえず亂戰のなかに進んでゆく、兩將軍は大陸の戰野に勇戰力鬪する皇軍の雄姿を髣髴してゐるが如き兩將軍の雙頰はやゝ紅潮し感無量の面持である、ときめく士氣を抑へ地に夜襲を控へて四千の精銳學徒は夜を徹して後退、追擊の强行軍だ、さながら戰場へ出陣である、驟雨頓に演習中の東軍の主力部隊が增援、西軍共に奮勇高昇方面を臨む松里の嶺に主力を配し廿一日午前四時對陣一大機動戰の態勢に入つたとき、突擊を蹴つて肉彈も裂かんとする突擊の喚聲沸き、最高潮に達せんとする刹那演習中止のラッパは響き、そのまゝの態勢にある兩軍の中央に統監旗は進む、兩將軍の閲兵である

馬上 の姿は秋草の上に長くこのとき秋陽斜に映え兩將軍の凛たる英姿をひき學徒の手に把る銃光はギラ〳〵と輝く、突擊短縮の喚聲を揚げいつでも戰線へ起つ氣魄も強き學徒部隊の若き血潮は今まさに大陸の戰野に起つの概をみせ意氣いよ〳〵昂る、兩將軍は閲兵を終り同六時汝矣島を後にした

銘酒 忠誠 長尾釀

"凄い豊作だネ"

軍事援護功勞者表彰式に……

男爵奈良大將來城

軍人援護會總裁奈良大將は廿二日總督府で擧行の軍事援護功勞者四百餘名の表彰式臨席のため廿一日午後四時三十分京城驛着「のぞみ」で來城、板垣朝鮮軍司令官代理、川岸總督府總務部長などの出迎へをうけて入城朝鮮ホテルに入つたが、同大將は語る【寫眞＝川岸總督と語る奈良大將】

朝鮮軍事援護會が改組され我我の恩賜財團法人軍人援護會に參加され全鮮あげて軍事援護に協力されてゐることに感謝致します、南總督の統治方針たる内鮮一體の實は益々あがり事變以來半島人も志願兵として訓練され東亞新秩序建設のため嬉くも散華してゐるが内鮮をとはず我我は英靈に深く感謝の誠を捧げるものだ、私は大正二年と九年に支那への旅の途次半島を通過したが、當時に較べ半島の農業生産は素晴しい發展ぶりだ

闇に弱い小商人

八千名を三分の一に大整理

京城府では物資需給の圓滑を期して闇取引の溫床となる府内約八千の群小業者を近く大整理することとなつた、京城府内には現在約八千の小賣業者があり、内地の人口二百人に對し一戸の割に較べると京城府は實に人口九十七人に對し一戸といふ過剩狀態を示してゐる、然もその約八割は露店商人にも等しいその日稼ぎの群小業者からなつてゐる

これらの業者は一定の經濟組織を持たないため闇に隱れて不正取引の溫床となり必需品の計畫的配給關係を紊すことおびただしいので府物動課では近くこれら八千の業者を業種により約三分の一に大整理を行ふこととなつた、從業員の轉業問題は群小業者約九割以上が平均一、二人の雇人を使用してゐるのみの狀態にあるので極めて樂觀されてをり勤業課では本町、鍾路、龍山方面に巢喰ふこれら小業者を近く大整理し人的資源の稀薄が叫ばれる重工業方面への轉業を誘致する

旭町の藝者身投げ

【釜山電話】十九日夜釜山出帆の連絡船昌慶丸が釜山港を離れて約卅五分後の廿日午前零時五十分ごろ妙齡の美人が身投げしたのをボーイが發見直ちに停船して附近を隈なく搜査したが遂に發見するに至らなかつた、身投現場には女持腕時計と現金百卅七圓十五錢を殘してをり船客名簿には京城府旭町數番藝妓大出スエカ(廿二)とあるのみで原因その他一切不明

多い不合格郵便物

百萬府民の協力を要望

國民の防諜を目的とする郵便物の諸制限は廿日から一般民の協力を求めて實施されたがこの日遞信局から山田監察係主任が京城中央郵便局に出張し郵便物差立狀況を視察して左の如く語つた

案外世事に疎い人が多いのには驚きました、こんな人がゐるから手數もかゝるといふものです、これまで宛名だけ見て差立てればよかつたのが制限が要つて差出人も見なければならないから時間も倍はかゝります、そこで郵便のよき協力を是非お願ひします、國券や國債を買ふばかりが國家への奉公ではない、違反があればどしどし摘發する、昨日は百數十通の郵便物が不合格であつた

資質 向上に努めて來たが地方法院、同支廳毎に管内府邑面吏員の指導教養によつて戸籍事務の向上を圖るとになり先頃から各地方法院の戸籍事務協議會を組織させて法院が指導に當つて吏員の資質向上に努めて來たが更にこれ等の協議會を統括する機關が必要であるので總督府法務局では戸籍事務の整備改善を

話題特急

☆……今年こそは、惡い獸ひをさせまいと總督府京畿道では一生懸命で府民のために薪炭の用意に心掛けてゐるんだが一向要い便りを聽けない

☆……どうしたことだらうと原因を探つて見ると山元には澤山あるんだが或る事情で圓滑に廻らぬのだといふ

☆……そして此頃府民が使つてゐる木炭の襃いこと、全く話にならんのでよく聞いたらあれは去年炭が足りなくて急いで作らせたから出製なんで、今年こそは優秀なのを供給しますと大變痛ましい

☆……今年は今でこそ足りん〳〵で困つてゐるが陸運に出廻ると山元に滯貨してゐる炭の買付け保管までも當局が心配しなくてはならぬさうだから、年末の京城府内は炭のインフレで暖るだらうとは一寸羨のやうだがほんとの話だといふ……

闘ふ男一人 對女二人

お天氣師御用

十九日夜鍾路署管内で男一人に女二人がもつれて組み合つてゐるのを同署員が認め引致取調べたところ男は忠南天安郡生れ李順植(三)といふお天氣師、女は新京特別市居住李玉蓮さん(三)及び柳斗致さん(三)と判明

李玉蓮さんと柳斗致さんが鄕里咸南北青で死亡した甥の葬儀に參列しようとはるばる新京から鄕里に向ふ途中、前記李順植に詐取された李さんが七十七圓五十錢、柳さんが百圓を騙奪されてそのまゝ葬式の方だけ濟まして來ませうと泣く〳〵鄕里へ歸り葬送再び京城の兄の家に立寄りたまく十九日鍾路署に見物に出かけたところへ因果は巡つてばつたり犯人に出くはしたもの

寄附

【高敞】元高敞郡學校長秋吉保記氏の令嬢秋吉四絹氏は嚴父の忌明に當り左の如く寄附した

軍事援護聯盟、保育園、嬰兒寺町國民學校、愛國婦人會に各金一封◇高敞旭國民學校一封

けふの天氣

京城地方 晴れ一時曇り
仁川地方 風弱く晴れ

秋は　藥用 ダイナクリーム
素肌が物を云ふ時期です　ニキビ、ソバカスを防ぎながら美しい素肌を創る強力賦活酵素應用のクリーム
東京 ダイナー本舗 發賣

體位向上　強力な榮養劑　ますらを
胃腸を丈夫に健康の增進　三百錠一八〇(千錠五、四〇)(甲子會各地藥局藥店に有り)
大阪市東區修町三　總代理店 株式會社中西兵商店

佛パテ・ナタン超特作　鬼才アナトール・リトヴアク監督
最後の戰闘機
アナベラ☆ジャン・P・オーモン　ジャン・ミュラー☆シャルル・ヴアネル　競演
22日ヨリ
闘ふ男　演出 石田民三
共演 岡讓二★花井蘭子　廣澤虎造★清水美佐子
明るくたのしい　東寶中央劇場　永樂町1-48★TEL②3014

●颯爽と執務、ノーシンのんだ朝●

本日封切　城寶
50セン
明朗コンビ リリアン・ハアヴェイ ウイリイ・フリッチ
監督 ボウル・マアテイン

シッカロール　湯上りー　お風呂あがりに忘れず一撒り！　和光堂

耳　遠き人よ來れ！
大邱へ出張實驗す
今まで聽へぬ耳もきこえたと評判の世界的發明『人工コマク(補聽器)』の實驗を無料で致します、此の出張の機會を逸さず御出掛け下さい
大阪で有名なる耳の專門店　大阪市北區上福島中三ノ一九福ビル
一、日時 十月廿二日、廿三日、廿四日
實驗場所 大邱府元町二丁目 高野山

時計 蓄音機 レコード　明時堂　京城驛前　カメラ

◇保姆採用◇
母親の方に代つて其の子供さんを託兒所に預けて會社の勤めに出掛けられる様に今般託兒所を設置することとなりましたので左記に依り採用致します
一、採用人員 保姆 一名 補助員 一名
一、資格 (イ)保姆は其の免狀を有するもの又は有經驗者 (ロ)未婚者又は寡婦 (ハ)右と同等の素養あり相當と認めらるゝもの
一、給料 經歷に依り月收五〇圓乃至七〇圓
一、宿舍 設備完全無料貸與す
一、提出書類 履歷書(自筆)
一、申込期限 十月末日迄
朝鮮窒素火藥株式會社

會社合併公告

昭和拾六年拾月貳拾日ノ臨時株主總會ニ於テ朝鮮有煙炭株式會社ハ朝鮮合同炭礦株式會社及富士炭礦株式會社ヲ合併ノ上其ノ權利義務一切ヲ承繼シテ存續シ朝鮮合同炭礦株式會社及富士炭礦株式會社ハ解散スルコトニ夫々決議仕候ニ就テハ右合併ニ異議アル債權者ハ昭和拾六年拾貳月貳拾日迄ニ御申出相成度商法第百條ニ因リ此段公告候也

昭和拾六年拾月貳拾日

京城府黄金町一丁目百九拾五番地 朝鮮有煙炭株式會社
京城府黄金町一丁目百九拾五番地 朝鮮合同炭礦株式會社
京城府 富士炭礦株式會社

日立モートル　鑛山機械　電氣材料　ボールベアリング　ターピンポンプ　ベルト・ホース　日立變壓器
合名會社 協隆洋行 京城營業所　本店 元山　電話本局三〇〇六番

女の悩み
月やく、とどこほりお困りの方や、御心配の方は早速に吾なく賣によく効く『月やく下し藥』の良藥があります御悩みの方にはお手紙下さい特效藥をタダでヒミツにお知らせ申上ます
愛知縣豊橋市公會堂前 中尾本家

精力強進劑 參茸トーラ

公告

當會社ハ昭和拾六年九月貳拾日ノ臨時株主總會ノ決議ニ於テ解散致候ニ付債權ヲ有セラルル向ハ昭和拾六年拾貳月貳拾日迄其債權ノ御申出相成度若シ右期間内ニ其申出無之場合ハ清算ヨリ除外可致候此段公告候也

昭和拾六年拾月貳拾貳日

京城重工業株式會社
清算人 計理士 甲斐直

京城版

防訓に奮戰四日間
"皆さん職場を守って下さい" 南冑熙氏職務に殉職

持病を鞭打って勇敢にも防訓に參加、職務の一端を全うした警防分團長が途に手當を誤らしたため尊い殉職を遂げたといふ事實が防訓最終日の廿一日西大門署に知れ感激を呼んでゐる

弘濟町三三六南冑熙氏(寫眞)は西大門警防團第四分團長に、否村、峴底町總代を兼務しながら町民にとって"愛想の良い總代さん"と呼ばれ、一般關係民の信望が寄せられてゐたが折柄の綜合訓練にも平常から持病におかされた不自由な身體を鞭打って、敢然國土防衛陣の第一線に起って警防團と町指導員等を指揮激勵しながら、激務すること四日間、病は益々惡化し、病院に擔ぎ込まれた、『容態に障れると生命が危い』との醫者の止めをも頑として聞かず愛國の念に燃える同氏は『我が身を正に國に捧げん』と又も必死に闘って訓練に挺身を重ねつゝ、不撓不屈の努力を續け廿日の夜中無事責務を果して歸宅したが、心臟の上、極度の疲れに併發は極に重態に陥り、終には發熱を起し、翌廿一日午前二時、訓練最後の警報を聞かんとする同四時の空襲警報が鳴る恰度一時間を前に惜しくも自宅で

"あと一時間で我が責務を果すに、もう駄目か、同志よ最後まで持場を守って下さい、皆さん許してくれ"

とはつきりした愛國の言葉を同志に漏らしながら最後の悲壯な決意を職員に秘めて、四十六年の生涯を期して感激ある最期を遂げたのである

なほ同氏殉職者の遺族には七十になる母堂の外夫人と息子二人がある【寫眞=故南氏】

重病の床から防訓へ

重病の床を蹴って馳せつけた警防團員の責任ある行動が全警防團員の激勵の的となってゐる―本町警防團第三分團班長長谷川勝治氏(寫)は、本年二月から防護部副部長の要職につき後藤部長を助けて京城の繁華街を空襲の脅威から救ふため毎度猛烈な訓練を續け"防空の華"として防護部の陣容をガッチリと固めた防務者であるが、一度訓練となると暑苦の氣合ひこもる號令と共に縦横に活躍する元氣さを謳はれてゐたが、今春から持病の胃潰瘍が高じ醫師から激務を禁ぜられ乍らも、平素の訓練には不休の努力をつゞける中今回の綜合訓練となったが、病は重るばかりで、醫師は絶對安靜を勸めたが

『年一度の晴れの舞台に起てぬのは男として殘念です、倒れるまではやりませう』

と雄々しく決意し重い防毒衣に病む身に苦しいマスクも何くそと着けこなし十九日二晩前で行はれた激烈な防空演習に參加し息の苦しさも御國の爲ならば何があらんと協活動に職員の眼を見張らせたがその日の訓練は非常な出來榮で終了、歸宅した長谷川さんはバッタリ倒れ重症の床についた、分團よりは早速見舞の金一封を贈って一日も早く病の輕くなることを祈ってゐる【寫眞=第三分團の長谷川さん】

工都防空陣に凱歌

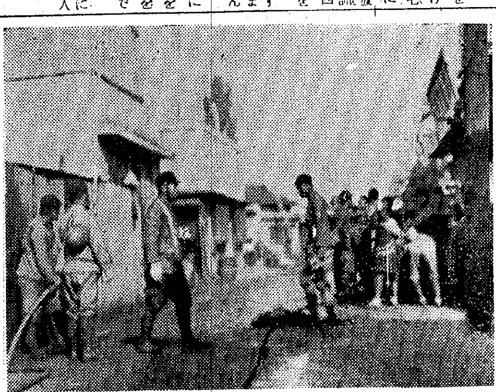

訓練最終日廿一日は午前四時擬燒夷の空襲警報に夢を破られた、警防團員に各愛國班員は十日間の必死的活動になほも五肢にびりょっと緊張の熱血を滴はせて、濕かい寢床から跳ね起きてその持場々々へ勇み進んだ、間もなく敵機來襲の警報サイレンが唸るや、暗闇をものともせず愛國班と警防團が、がっちりと手を組み燒夷彈を着く消し止め、工都の空陣を敵の燒夷から見事に護り、我等が防空陣に凱歌が奏せられた

續いて間斷なく咆哮する警報發令を合圖に掉尾の總訓練を試み終って午後一時全愛國班員を總前廣場に集合、松下署長、鈴木團長、大家理事長からそれぐ感謝と激勵の挨拶並に訓話があり引續き五キロ境燒夷彈發火の見學を了へ、鐵壁を誇る歡聲に胸を躍らしながら散會した【寫眞=掉尾を飾る消火訓練】

永登浦

訓練第九日目の廿日はいよく最後の段階に入り別報の永原警務係員初め中村防護部長その他の手配り班部を迎へ我れに備へありと闘志滿々と意氣込んでゐる永登浦警防團管下に各特設防護團各町愛國班員等は團本部警護部各町總聯理事長等の混成現示隊の間斷的且に迫る敵機を合圖に各町愛國班を闘打ちに訓練しての現示に各愛國班と警防團の緊密なる連絡を取り終日協訓練が實施されたが各所で目覺しき成績を擧げ指導部を感激せしめた

冷泉町

廿日午前十一時三十分を期して來襲した敵機は天園に谷泉町一帶に瓦斯彈を投下、火は忽ち附近住宅に燃え移ったが待ち構へた愛國班の活躍で忽ち鎭火した

鐘路

十日間に亙る防空訓練がいよく大詰に迫って廿日鐘路警防團管下の警防團は最後の陣營に沸立って職場を固め愛國班の活動は火と燃えた、この日も曉の五時から水も洩さぬ警戒陣が布かれて徹夜の防空作業へ"何ものぞ"といった力強い防空への意氣を擧げ防訓掉尾を飾った

梨花高女の防訓

熱烈火を吐く軍國乙女の意氣を見せて京城梨花高女では、府內の各女學校に魁け防訓最終日の廿一日は午前三時から辛島校長をはじめ教諭達が、校舍へ駆けつけ二百餘の寄宿舍生徒を指揮して果敢な防訓を開始、同八時ごろ登校した全校生五百餘名と合流、消火、消毒、救護や避難等と空襲下の敵機に擬した

入って次々と來襲する敵機を撃退し訓練最終日の廿一日を迎へた官民一體の態勢はいよく盛であった

專賣局

專賣本局の防空訓練は製造課長特設防護團長の指揮のもと數百職員の活動は消火、監視、防毒、運搬など總戰の陣に連日敢闘し襲ひ來る敵機のもと銃後の生產擴充陣に悠々たる勤務ぶりを示して防訓最終日の廿一日を送った

身をもって護る警防精神
永柳、伊山兩氏を表彰

十日間の防空演習に盛況裡に有終の美をあげて廿一日の視閲式に有終の美をかざめた京城府警防團のうち、永登浦第二、三分團の優秀團員七百餘名を集めて午後二時から分團本部前廣場に於て京城府警防團の表彰式が擧行された

表彰を受けた團員は第二分團消防部長永柳好雄氏と第三分團警護部長伊山美三男氏の兩名で永柳氏は去る八月廿七日の防火訓練中飛行場附近で濁流に顛落した森一雄君(寫)を救助、また伊山氏は同じく安養川で激流に溺れた戶田組の人夫を救ったもので、式上それぐ永登浦松下警察署長から金一封と表彰狀を贈られ、また兩分團に對しても京畿道知事からの表彰狀を授けられたが終って團長鈴木文助氏の訓辭があり、身に代へて半島をまもる警防精神をますく高揚した【寫眞=伊山氏(上)永柳氏(下)】

進明高女の記念音樂會

進明高女では廿八日午後一時から府民館大講堂に於いて同校創立卅五周年記念に財團設立卅周年記念式を擧行、引續いて二時より記念音樂會を行ふやうになった

醬油注ぎ器
舞鶴國民校長高松超造氏が各家庭必需品を發明

物々しい道具や設備がなかったら理科の實驗ができないと思ってゐる先生があるとしたら、それは大いにまちがってゐます…と相變らずコツくと四六時中を簡易科學の研究に餘念のない舞鶴國民學校長高松超造氏がまたすばらしい發明をやった、發表された品は細いガラス管とゴム栓とで作られた簡單な醬油注ぎ器で、各家庭でこれを使用すると一升七十錢の醬油を用ひるとして、一年に二萬百六十圓をこの京城から浮き上らせることができるといふ素晴らしいもの、同校長はこれを兒童の理科實驗に應用してその製法を兒童に傳授、それから各家庭に吹込まうといふ相變らず公益的な利用以外には他意のない教育者らしい淡泊ぶりを見せてゐる、同製法は特許出願はせず誰でも廢品を利用して作って下さいとあっさり公開してゐるのだ、これについて高松校長は語る

學校理科教育がやゝもすると設備主義になる傾きがありますが、私は從來この弊から脱するために有り合せの廢品で實驗することにしてゐました、その賜といふわけでもありませんが、こんど醬油節約器といふものを作りましたが、この製法はアルコールランプと鑢が一丁あれば兒童でも出來ます、材料費も八錢あれば充分ですから誰でもできるわけです、理想としては全京城の家庭で使用して貰ひたいのですが、まさか私が作って賣るわけには行きませんから、各自の家庭で製法を覺えて下されば良いと思ひます【寫眞=同氏と醬油注ぎ器】

私の土地を耕しませう
舞鶴高女皆勞に實踐

女學生一人を二坪の地主さんにして國民皆勞と戰場死守の實踐教育を施してゐる名案の女學校がある半島最初の內鮮共學で知られる和を讃ってゐる往十里町舞鶴高女では、校內二千坪の空地を利用して甘藷、蔬菜の栽培をやって相當の收穫をあげてゐたが、秋も深まって畑地も元の裸地に還ったので同校長谷山利市氏は同畑地二千坪の中を教諭に十五坪、生徒に各二坪を預けて耕地をさせることゝなった急に二坪の臨時地主になった女生徒一同大いに張切って『私の土地を耕しませう』と近く放課後の時間を利用して責任の土地を開墾、來年度の收穫に備へることとなった

景中生擴へ見事な腕前

時局の波は學園にもヒシくと感じられ景福中學校では生產擴充にもう一層努力しようと校內に擴してゐる八百餘坪の實習地に、全校生擧げて春先から種々の栽培を續けてゐるが、一同望汗を流した苦勞の働きは實に良好な成績を擧げて、學徒の腕前を見せてゐる

東大門署の交通制限

京城東大門署では廿一日から火蓋を切った第十回大學專門學校職員合同野外演習のため、廿二日午前九時から午後一時まで左記區間の交通制限をすることゝなった(電車)敦岩線三仙橋から大香閣入口までの間(諸車)敦岩町派出所から洞仙寺入口までの新設町大通

國防献金

京城府典農町京城農業校官舍勝村校長氏は母堂忌明に際し金五百圓也を海軍へ國防献金として二十一日本社に寄託した

京城府三坂通一〇五ノ八二高橋武夫氏は金武拾圓也を國防献金として二十一日本社に寄託した

千五百圓献金 京城公立中學生徒の赤誠

京城公立中學校では全校生の赤誠によって集る千五百圓を廿二日陸海兩軍に献金することになった、同校では時局下國民貯蓄運動に學園の努力を發揮しようと決心、校內外の清掃も學年別に交代して每日の行事としてゐるが、赤誠に溢るゝこの金は各自の家庭に於ける雇人等を斷然廢止して自ら家內の清掃や學生の本分を亂さぬ範圍內の用達を行って父兄を喜ばせ、節約金の一部を貰ったもので同校長江頭六郎氏は非常に感激して早速軍部へ手續きを執った

查閱行進豫行

二十二日龍山練兵場で擧行される女子專門學校の查閱行進に參加する京城女子師範校では十六日午後一時から全校九百の生徒に查閱式の豫行演習を行ひ師範校から喇叭手が參加して步調行進に協力した

上往十里に城東產兒院建設

城東方面事業後援會の努力によって上往十里町隣保館構內に建設される城東產兒院は、來る二十八日午後一時上棟式を擧行する

十字路

◇…張切り防訓の第三日目、突如一變『國班長さん"ソラ敵機が來た"』と叫んだところ、隣に居た警防團員、スハことと一散に本部へ走り出した

◇…ところが、これを見た件の班長さんあわてゝまいとか"オーイ一寸待ってくれ、今のは…"とこれ又後を追って演驗大走り

◇…漸くのことを、引っいていふことにや"君、それは大分前の代のことだよ、目下は警報發令で警報をやらせるのでるんだよ"に大笑ひで解散

ラヂオ 廿二日(水)

朝 【三笠宮殿下御成婚奉祝記念(録音)】▲六・四〇(東)『お慶びに因んで』二荒芳德▲七・二〇(東)『山東省(4)』高須芳次郎▲八・二五(放)時局農民組合聯合大會(第二日)京城・平壤・咸興・大邱▲九・〇〇(東)奉祝音樂 神宮奉賛殿前庭より中繼▲一〇・〇〇(東)奉祝音樂『君が代』他 日本放送合唱團▲一〇・二〇 童謠組曲『三笠宮さま』三笠宮殿下御歌 みどり會兒童▲一〇・〇〇(東)謠話『三笠宮妃殿下御在學中の御事ども』中村ひで子▲一〇・四〇(東)音樂(レコード)▲一一・〇〇(大)劇『村祭』大阪市長池國民學校兒童

晝 〇・〇五(大)地謠と箏曲『翁』他 箏 原琴治▲一・〇〇 1(東京)ピアノ獨奏『ソナチネ』他 鈴木敏子、2(大阪)『赤ちゃんの健康村を訪ねて』▲二・〇〇(大)音のさまざま『リムの世界』岩田直二▲四・〇〇(東)『ヨイコドモ二年十一月教材の解說』藤井宣平▲五・〇〇(東)朗讀『心道への話』小川アナウンサー

夜 六・〇〇『お祝ひしませう三笠宮さま』1(東)齊唱 三笠宮殿下御作歌謠 國民學校兒童、2(大)三笠宮殿下御作歌謠『キヤウチクトウ』他 大阪コドモ唱歌隊▲六・二〇(東)謠話(録音)『三笠宮同妃兩殿下御成婚を御慶び申上げて』石井國次他▲六・五〇(放)農家の時間▲七・〇〇(東)1奉祝音樂『君が代』他 東京放送管絃樂團、2朗吟『奉賀三笠宮殿下納妃慶典』他 大塚博之▲七・四〇(東)青年常會『芸話』岸田國士▲八・〇〇(東)1謠話『三笠宮殿下の御成婚を祝ひ奉る』柳川平助、2謠曲『高砂』梅若萬三郎外、3(大)ほぎうた 童謠歌隊、4祝ひ唄(仙臺)さんさ時雨『お祝ひしませう』外 大阪コドモ唱歌隊、宮城縣宮城郡高砂村有志(名古屋)伊勢音頭『長持唄』愛知縣碧海郡安城町有志(熊本)岩戶神樂 宮崎縣西臼杵郡岩戶村天ノ岩戶神社有志、5(東)管絃樂『祝典序曲』他 日本放送交響樂團

第二 ▲六・二〇(邸)鄉土童話 羅聖簡▲六・四五原生相談『家首相談』▲七・二〇軍報道の時間▲七・四〇講演『戰下の半島婦人』天城活蘭▲八・〇〇(東)ピアノ獨奏 レオ・シロタ▲八・二〇細樂『弄』外 金相淳外▲八・二〇混聲合唱(咸興)咸興放送合唱團▲八・五〇放送『時』徐月影外▲九・一五初步國語講座

歌はぬ勝利 (36)
山中峯太郎【作】 高木清【畫】

日本人的裁決(四)

自分が、おびえだしてゐるのを、公子は、自分で叱りつけ叱まして、

―あたしは、行ってみる。

スタくと廊下を歩きだすと、あとから、おミツが、默ってついて來た。でも、公子はもう、おミツに訊いてみようとしなかった。

何があったのか、自分で行って見ようとして、白木の戸の前へ立ちどまるなり、把手をまはさうとすると、いきなりその戸が中から開けられた。ハツと眼ふと、出て來たのはおトクだった。これも血の氣のない顏に目を見はって、

『お、お孃さま……』

『どうしたの』

『は……大變でございます』

『え、……』

『おはいりあそばして、今……』

公子は、おトクを横へ押しのけるなり、ツカくとお書齋へ入って見た。

デスクの向うに、どうしたのか、お母さまが、あちら向きに床の上へ坐ったきり、俯いて、おタカが、そばに寄り添ってゐる。

―お書齋に、どうして、お母さまと女中たちが床の上に坐って……

『お母さま……』

呼びかけた聲が、ツと喉につかへた。お母さまの向うに、横に仆れたまゝでお父さまの後ろ頭が床の上に公子の目をひきつけた。

―お父さまの急病、おわるいのだ。

さう氣がついて、公子はお母さまの横へ走りよった。途端に、

『お、……』

はとばしる聲と共に、立ちどまった體がすくんで、そこへ、ガクリと膝をついた。

―血、……

『お父さま……』

夢中で兩手を伸ばした公子は、横からお母さまに抱きとめられたが、思はず身もだえして呼びつゞけた。

『お父さま、……お父さま、公子です、お父さま』

『いけません』

お母さまの聲がかすれて顫えて、

『とりみだしては……』

と、それきり切れて、お母さまか、誰が泣き出したのか、夢中になってゐる耳のふちに、むせぶやうな聲がするのを、公子はそれよりも烈しく身もだえしながら、

『お醫者を呼んで、お母さま』

と、思はず手を伸ばすと、床の上にお父さまの腕が、白がすりの袖口から見えるのを、ひしと握りしめた。が、その冷たさが、氷のやうに、公子の手のひらからつたはって、

『お、お父さま……』

わなくと膝がふるへて、口がきけなくなり、

―お父さま、……死んで？

と、思った途端に、目の前が暗くなったきり、

『いけない、いけない、……いけない』

夢中で口ばしった、あらゆるものを否定したい公子の耳もとに、お母さまの聲が、

『しっかりして、公子、これは』

つゞいて何か云はれたのを、公子は聞いてゐなかった。聲をあげて泣きふしたきり、身動きもならない、お父さまのそばに、このまゝ、いつまでも、いつしよにゐたいと、泣きながら、かすかに思ふだけだった。どれほど泣いてゐたか、公子は、自分でも知らなかった。お父さまが仆れてゐられる膝に、兩手を床へついたきり、あふれ出る涙が頰を流れおちて、なんにも考へずたゞ、おうからとしぼり出され、横からお母さまに何か云はれてゐるのさへ、少しも知らずにゐた。自分の泣き聲に氣がついた時、お父さまの膝の浴衣が、下から血にぬれてゐるのを、涙のうちから見ると、またも泣きふしたきりだった。

急性 慢性 化膿症に！ ベルダミン錠 短期內服 化學療法劑 七五錠(五圓) 三〇錠(二圓五〇錢) 東京 三澤製藥株式會社

アゼフ 花 二十二日大公開 大陸劇場
チャイコフスキーの名曲は畫中を縫ふて豪壯雄大、シュベルコフ合唱團のコーラスまたクラシカルの美しさを傳へて名作『アゼフ』は堂々と此處に登場！
恐る可きスパイの內狀を暴露した斯界唯一！凄烈なる雰圍氣を含んだスパイ映畫の決定版！
主演 ヒルデ・フォン・シュトルツ オルガ・チェホヴァ フリッツ・ラスプ
『暖流』『西住戰車長傳』の吉村公三郎が若い女性の半生に取材して新しい愛の苦を求めた
田中絹代 上原謙 桑野通子 川崎弘子
演出・吉村公三郎 原作・吉屋信子 東日・大每連載

新築落成 病室完備・從前ノ裏隣 內科・小兒科 耳鼻咽喉科 レントゲン科 壹岐醫院 京城黃金町四ノ一二五五 電話本局②二九一九番

信用一等 みのや吳服店 京城本町二 電本八八八・八八一

ビタミンB₁の結晶 胃腸強化 ビタミンB₂の結晶 食慾振起 ビタミンCの結晶 衰弱輓回 ビタミンDの結晶 體重增加
純粹培養 活性菌劑 イースト菌擴大圖
服菌で肥る理
イースト菌に強力なる澱粉消化酵素および脂肪分解酵素を含有してゐるので、胃腸の代用をして滋食を悉く分解消化し、これを吸收同化させ、胃腸に休養と活力を與へる。
イースト菌はなほ殆と凡ゆるビタミンを併有してゐる。特にビタミンB群を多量に且つ活性のまゝに保有する。これが前記の消化と協力して、種々の障害を除去すると同時に食慾を振起し、便通を調整する。
しかもイースト菌の營養成分は、蛋白質、脂肪、含水炭素、特に多量のグリコーゲン等で、藥劑としても優秀だから、イーストの服菌療法は著るしく精力を增進し、體重の增加を促すのである
菌價 金一圓。德用瓶金五圓。一流の藥店及び百貨店藥品部にあり。品切の節は左記學術部に「京城日報」にて見た旨を明記して振替かカワセにて御注文あれば送料は研究所で負擔至急便で送る。
新申 鮮込 菌所 イースト菌 京城學術部 京城府西大門町一丁目六六 振替京城一〇三二九番
研究と培養 マルキイースト菌研究所 京都府下治五ヶ庄「沼健閣」

日本共立火災 京城支店 京城府黃金町二丁目一九九 (取引所三階) 電話本局 園一五六六番 八〇六二番 一六三八番 支店長宅 電話龍山

本店 大阪西區立賣堀南通六丁目 營業所 東京、函館、名古屋、吳、佐世保、舞鶴 帝國海軍御指定 麻入筋布ホース 消防ポンプ 消防器具・被服 角一ゴム製品 京城府南大門通一丁目 株式會社赤尾保商店 改稱 日本警防機具株式會社 京城支店 電話本局②三〇三七

京城婦人病院 顧問ドクトル 工藤武城 院長醫學博士 松本泰治 京城府北米倉町九四番地 電本局四八二・本三八九三

皮膚泌尿 性病科 醫學博士 邊晋 電本894 口入町日本生命裏

犬猫の病院 京城府明治町二丁目 電本局五三二四番

タイプ印書引受 南大門通二ノ一 邦文タイプライター印書社 電話本局②八六二一番

日本一のサヒコンロ 燃料が七割節約出來ます 釜山大橋通 旭工業商會

洋服地、裏地 黃金町四丁目一番地 電話本局②七五九四番

特別案內
女子事務員數名 年齡十八歲以上二十四歲迄 高等小學校卒業程度以上 希望者は本人來社 京城府成町二八(神宮參道) 朝鮮工業用ゴム製品配給組合
事務員採用 男子事務員 年齡二十五歲以上三十五歲迄 中等學校卒業以上 希望者は本人來社 京城府成町二八(神宮參道) 朝鮮工業用ゴム製品配給組合
貸工場を求む 場所 京城府內又は永登浦 廣さ 五十坪內外 心當りの方は左記へ御通知乞ふ 電話本局一八一一番
女中さん入用 年齡廿二歲より廿七、八歲位迄の(內地在籍者)御希望の方は本人面談あり度し 白雲莊ホテル 青葉町
守衛採用 內地在籍者年齡四十五歲以下の方 自筆履歷書寫眞携帶乙來社 京城府黃金町一ノ一八〇 株式會社 朝鮮ビルヂィング
酒場監督募集 內地在籍男子五十一歲より六十歲迄 身元確實なるもの採用す 月收百三圓 希望の方は本人來談 本町一丁目五五 萬鼎
帝國新報社 京城府大和町一ノ十四 全鮮各地の支局通信員を募集 有能の士を求む 希望者は履歷書寫眞を添へ左記に申込の事 株式會社 帝國新報社
タイピスト募集 京城府內居住の方二、三名 經驗者優遇 待遇面接の上決定 希望の方は自筆履歷書持參本人來談 府內運送本町二ノ一 朝鮮運送京城支店
仕立 お願ひ 明治町に本通りから御覽下さい 引越しましたので京樂劇場前 本町六丁目 京城〇番まるや 京樂服店
宮崎 式大型ベーチカ煙突付 ストーブ付 小型ストーブとゆづる 町內東五六〇 佐々木
セパ ド讓度し 生後十ヶ月 血統正し 本局六五四一
電話 讓受けたし 仲介者なく直接相談 本局四五三 二四八番
賣却 トタン製看板 巾三尺五寸長十二尺 家庭用動力洗濯機 使用二ヶ月 本局②八四五五
賣工 場 坪數三三六坪 建坪百十八坪 動力設備完了 場所は道路より一二九
雜件
電話 譲受 御用命は電話本局5540番へ 賣却 午後四時迄 昭和ビル四階
金融
求職
被雇
見習
雇入
組合印 電熱器具製造卸 京日案內 料金表(料金は總て前金) 每行一回 特別 一行一回 一圓

新興映畫 浪花館 二十日ヨリ二十三日マデ リリアン・ハーヴェイの カプリチオ 大友柳太郎・雲井八重子の 流れ星
大陸劇場 二十二日ヨリ アゼフ 12.01 3.20 6.40 花 1.12 4.31 7.50
京龍館改 城南映畫劇場 二十二日ヨリ二十六日迄 新興週間 日本ニュース 舞門會 青空二生 羅大都
城寶 二十二日より 踊り(女性と柔道) 1.50 4.25 7.05 石と兵隊 七つ擲る 12.01 2.35 5.05 7.45 日曜祭日早朝興行 五十錢均一
東寶若草劇場 十月廿二日ヨリ上映番組表 文化映畫 ニュース 12.00 3.20 6.30 東寶演劇 南海の花束 12.35 3.50 7.00 指導物語 1.25 4.40 7.50
松竹明治座 二十二日ヨリ 朝鮮樂劇團 1.55 4.25 7.00 雪之丞變化 12.01 2.35 5.00 7.35 日曜日祭日八九時半開場
朝日座 二十一日より 秋の爆笑漫才 彌生會 全員總出演 大時能會 演
京日文化映畫劇場 每週木曜日番組替 十六日より廿二日まで 1朝鮮ニュース二〇號 2絹の再出發 3國光特作・傑作漫畫 カンガールの誕生日 4氷上漁業 5世界藝術家シリーズ 華麗のワルツ 6黑ダイヤの產業戰士 炭坑(2卷) 7日本ニュース七〇號
東寶中央劇場 二十二日ヨリ二十六日マデ ニュース 文化映畫 郵便從業員 闘ふ男 最後の戰闘機
喜樂館 日活 二十一日より上映 日本ニュース 文化映畫 日活京都超特作 野いばら 山本禮三郎 大谷日出子 姫宮接子 主演 尾上菊太郎 大倉千代子 主演 亂れ柳女仇討
和信映畫館 十六日より二十二日迄 日曜祭日は午前九時半より上映 ポパイの漫畫大會 1、日本ニュース 2、朝鮮ニュース 3、ポパイの肉彈 4、ポパイの密林王 6、ポパイの大奮戰 ポパイのアイススケート 7、ポパイの大殺陣 8、ポパイの強壯劑 9、ポパイの心願
京劇 本町三 二十一日封切 北極光 作品四部前後篇 一舉堂々上映

夕刊
京城日報
夕刊一部 定價金二錢
發行所 京城府太平通一丁目三十一番地 株式會社京城日報社

マツダランプ

官紀の嚴肅を期し 電撃的處理要望
首相・内閣職員に訓示

【東京電話】東條首相は廿一日午前八時より首相官邸大ホールに内閣關係職員四十名（敕任官以上）の參集を求め、訓示を行ひ、時艱突破の不退轉の決意を示すとゝもに、官紀の嚴肅と迅速果敢な行政事務の處理につき左の如く強調した【寫眞＝東條首相】

私はこの時局にあたり大命を拜してこの非常時局に際し内閣總理大臣の重任にあたることゝ相成り、まことに恐懼感激に堪へぬ次第である。私は錯綜の局面と迅速的確なる實行とによつて如何なる時局も必ずこれを突破し得ることを確信するものである。この信念にもとづき率先不退轉の意氣をもつて國務を處理しもつて輔弼の重責を盡すに遺憾なきを期したいと思ふ、諸君も私の決意を十分に諒解せられ各々全力をあげてその職責を盡し私と一體となつて時局突破に邁進せられんことを切望してやまない、この際特に希望したきは、官紀の嚴肅を期することである、これは從來當局者の最も力を入れたところであると信ずるがこの非常時局においては特にこれを必要とすること大なるものがある、また行政事務は常に理論にもとづきまた慣例を尊重して行はれねばならぬことは勿論であるが、時局の重大性を認め今やまさに諸事革新の時期に際會してゐることを深く認識してあるひは徒らに議論の末に拘泥して實行を怠り、あるひは舊慣に盲從して改善を忘るゝが如きことなきやう、特に意を用ひ迅速果敢事務を處理しもつて時局の要求に應ぜんことを期せられたい、さらにまた特にお願ひしたいことは『親切』といふことである、御承知の通り國民の多數が戰地において死を賭して幾多の辛苦を重ね銃後の國民はまた一億一心滅私奉公を誓つてゐるのである、かゝる際においては行政官吏たるものは常に國民一般の立場に立つて考へることを忘れることなく人に接すること懇切に部内互に相和し事務の遂行にあたらんことを望む次第である、以上は就任にあたり私の特に諸君に對して要望するところである、元來私は一個の武人であつて内閣部内の事務については全く素人であるから諸君の意見は常に喜んでこれを聽きたいと思ふ、諸君の協力援助を特に切望してやまぬ次第である

"奉讀之辭" 首相あす放送

【東京電話】三笠宮崇仁親王殿下の御成婚に際して東條首相は翼賛會總裁の資格をもつて御成婚當日の廿二日午後八時よりAKのマイクを通じ「奉讀之辭」を放送することになつた

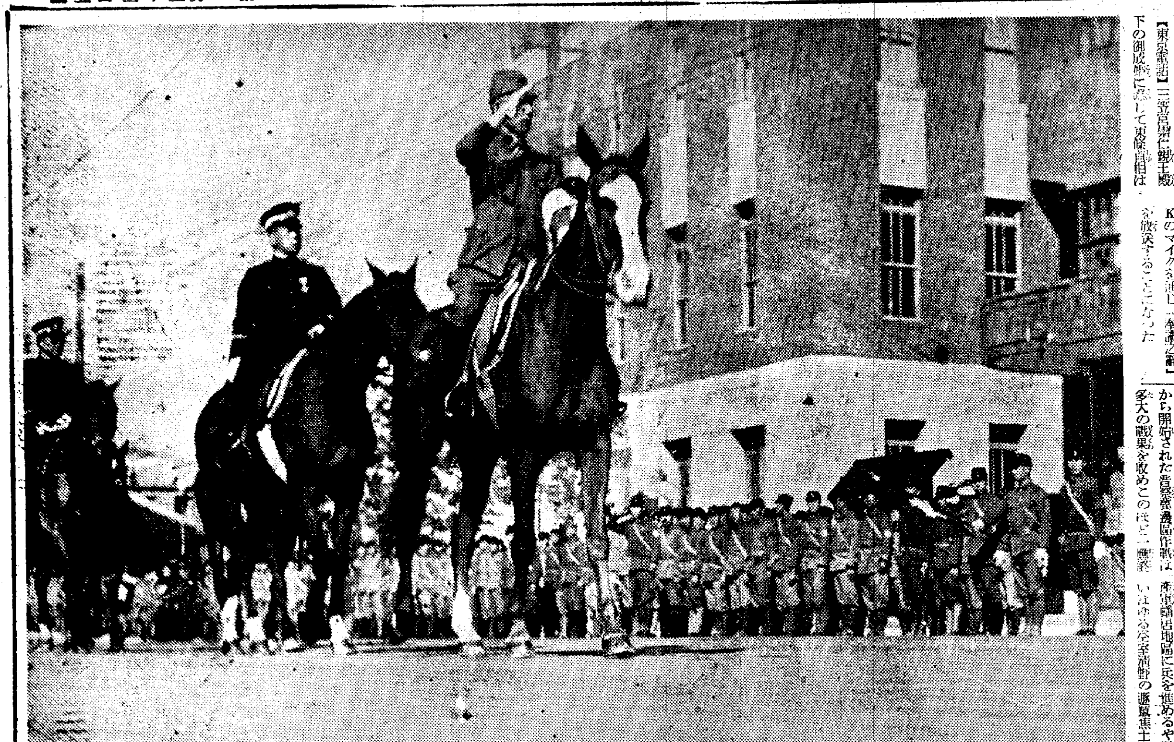

我等は斯く國土を護れり
第二次防空訓練けふ終る

我等は挺身國土を護れり、敵機猛つて我が前衞基地を襲ふとも不眠不休の奮闘の意氣あり、艱苦を譲る地上部隊あり——この逞しき意氣のもと十日間に亘る第二次防訓は成果を收めて廿一日正午終了、同二時半鈴川知事視閲のもと民防空の華、警防團員の大分列行進は光化門大通で盛大に擧行され戰鬪の幕を閉ぢ、來るべき戰へ勇び起つ熱血を湧かせた、しばらくは輕く逞しき步調を驅け！【寫眞＝光化門通における警防團の知事視閲】

赤色勢力完全に粉碎
晉察冀邊區作戰終了

【北京廿日同盟】去る八月十四日から開始された晉察冀邊區作戰は多大の戰果を收めこのほど一應終結を見るに至つた、從來皇軍が共産軍蟠居地區に兵を進めるや敵はいはゆる堅壁清野の邊區焦土の戰術をとり皇軍が反轉するや再び元の地區に潛入して赤色勢力の扶植をはかるのが常であつたが、今次作戰において皇軍各部隊は電撃的不變更を行ひ占據地域にじつくり腰を据ゑて赤色施設の徹底的破碎を行つたため、敵の企圖は全く水泡に歸し晉察冀邊區はここに潰滅するに至つた、綜合戰果次の通り、敵遺棄死體七、二一六捕虜七二五、鹵獲品、山砲八、迫擊砲二四、重機三四、輕機八五、小銃五一その他多數

敵遺棄屍五百 山東東部共産軍覆滅戰終る

【濟南廿日同盟】山東の南部、台兒莊東北方地區の共産軍覆滅戰は赫々たる戰果を收めて十七日終了したが右作戰の綜合戰果左の如し

一、交戰回數、四十一回
二、敵兵力四千六百、敵遺棄死體五百三十六、捕虜百九十
三、兵營六、被服工場三、補給工場一、鹵獲品五百三十三

重慶側の苦悶 厭戰防止に躍起

【北京廿日同盟】過般の長沙作戰ならびに鄭州攻略の二大作戰は敵の秋季反攻の鋭先を制し赫々の戰果をあげたがこれにより重慶側の苦悶はますます深刻となり最近當地で入手した確實なる情報によると、軍隊および民衆の厭戰氣分がますます濃厚となつて來たゝめ、重慶軍事委員會は次のやうな取締要綱を各戰區に發し將兵の厭戰防止に躍起となつてゐる

一、軍費の支出および給與を更改すること
二、下級兵士に對し政治訓練および精神訓練を實施せよ
三、戰區内民衆團體に對し再訓練を實施せよ
四、軍需および給與に關し改革を要すべきとあらば至急報告せよ
五、民間の取締りを强化せよ

陸相祕書官更迭

【東京電話】陸軍省發表＝廿一日左の如く發令された

補陸軍兵器本部附兼陸軍大臣祕書官兼陸軍省副官 陸軍大佐 西浦進
免本職兼職 陸軍大佐 赤松貞雄

半圓を描き大激戰
モスコー攻防戰最高潮

ベルリン特電【廿日發】ドイツ軍のモスコー攻略戰は北はカリーニン東方よりモジャイスクを經て南方ツーラ地區に至る巨大なる半圓を描いて間斷なく驅けられてをり、ソ聯側では殘存赤軍の最後兵力を驅り拔いて必死の防戰に努めてゐるため全線に亘つて戰鬪は愈よ熾烈化し未曾有の大激戰が展開されてゐる、赤都周邊の堅固な縱深防禦陣地帶ではソ聯軍は最大限の戰鬪員を繰出しており加ふるに降りしきる雨雪はドイツ側の作戰を著るしく困難な狀態に置いてゐるが、ドイツ軍はあらゆる困難を突破して着々戰果を擧げてゐる

即ちモスコー地區において赤軍の抗戰力を徹底的に粉碎することを第一目標とし一方モスコーより東方への逃走路を封鎖すべき包圍作戰も日々その間隔を縮め、ドイツ空軍部隊も赤モスコーの退路に連續的攻撃を加へてをりモスコー崩壞の時は刻々迫りつゝある

【ロンドン廿日同盟】當地で傍受したモスコー放送によれば赤軍は全線にわたり獨軍と激戰展開中であり、獨軍の猛烈なる進擊を各所で阻止してゐるが、數千台よりなる獨戰車隊は四方面からモスコーに肉薄中で、特にモジャイスクおよびマロヤスラヴエツの二地區では大激戰が行はれてゐるといはれる、數日來の豪雨は獨ソ兩軍の戰鬪を甚だしく阻害してゐるが目下ソ聯空軍は獨戰車部隊集結を猛撃中である、一方北部戰線で重圍下のレニングラード軍は獨軍包圍部隊との猛烈なる戰鬪のもとにモスコー方面のチモシエンコ軍を急援するために猛烈なる反擊を反復敢行してゐるといはれ、獨軍がモスコーを攻略するには今後少くとも三週間を要するものと見られてゐる

モスコー特電【廿日發】廿日附の當地機關紙プラウダ紙はソ聯側が目下モスコー市内の防備强化に躍起となつてゐる實狀を次の如く報道してゐる

モスコー目掛けて猛進撃のドイツ軍は甚大なる損害をも顧みず依然獨機械化部隊を繰出しつゝありとりわけ戰車部隊は各方面よりの肉薄に成功してゐるが、これに對しモスコー市民は挙つて市周邊の要塞構築のために活動しつゝありまた市内の全街路も全く要塞化するに至つた

モスコー特電【廿日發】廿日のモスコーラジオ放送は獨ソ戰の戰況を次の如く放送した

一、西部戰線においてドイツ軍に包圍されたソ聯軍大部隊は廿日主力部隊に合流するに成功した
一、廿日ドイツ軍はモスコー河の一支流を渡河せんと企圖したがソ聯軍は兵士滿載の敵ボート群が河の中間に達した時を狙つて機銃掃射を加へ多數ボート群を擊沈した、これがためドイツ軍は渡河作戰を放棄し後退した

ソ聯側確認 獨軍のオルロフカ附近進出

【ロンドン廿日同盟】當地で傍受したモスコー放送によれば廿日發表のソ聯戰況はドイツ軍機甲部隊がすでにロストフ東北方六十キロのオルロフカ附近まで進出した事を認めてゐる、オルロフカはドネツ盆地重工業地帶の中心でドイツ軍先鋒が快速を利用して早くも同地帶の攻略を期してその心臓部に肉薄した事實を示すが、同方面の攻略は將來英米の對ソ援助物資輸送ルートできはめて重要性が期待されるコーカサス地方とモスコーを結ぶ交通線にも一大脅威を與へることになる

なほモスコー正面戰線の戰況についてはソ聯公表は單にモジャイスクおよびマロヤスラヴエツ方面において依然激戰展開中と發表したのみで、ドイツ軍が右の地點以上に進出したか否かは不明である

赤都放送局活動停止

【ストックホルム廿一日同盟】北歐最强の大電力を誇り諸外國放送をもつて有名だつたモスコー放送局はドイツ軍の首都包圍殲滅接近にもかゝはらず連日激しい宣傳放送をつゞけてゐるが廿日午後四時に至り突然放送を中止、廿一日に入つても放送を再開せず、沈默を續けてゐる、右はおそらくドイツ軍の空襲または長距離砲擊によつて機械設備を破壞されたものと推測されてゐる、右ラジオ放送は從來英米など遠隔の諸國でもよく傍受され宣傳戰上最も重要な武器とされてゐたもので、その活動停止はソ聯の對外宣傳工作上かなりの痛手と察される

獨機北氷洋でソ聯船を襲ふ

【ベルリン廿日同盟】ドイツ戰鬪機隊は十九日北氷洋上において二千トン級ソ聯商船一隻を攻擊し甚大なる損害を與へ航行不能に陷いれた

ホルツ獨軍司令官暗殺さる

【ヴイシー廿日同盟】佛國ナント地區獨軍司令官ホルツ將軍は佛國のため暗殺されたる旨廿日發表された、同將軍は佛占領地帶における獨軍首腦中で最も重要な人物と目されてゐた、なほ犯人は逃亡した

カムチヤツカの兩港使用說
米國の援ソ物資陸揚

【ロンドン廿日同盟】當地權威筋の言明によれば、ソ聯政府は太平洋經由輸送の米國援ソ物資の陸揚港としてオホーツク海のノガエヴォ港とカムチヤツカ半島のペトロパヴロフスク、カムチヤツキー港の二港を使用することとなり、すでに兩港の準備を完了したといはれる、右兩港は優秀な道路によりシベリヤ鐵道に連絡されてゐるが、米國は取扱に輕便な軍需品のみを兩港に向け輸送する計畫であるといはれる

赤都防衛總司令官にジ大將

【モスコー廿日同盟】ソ聯國防委員會の指令に基くモスコー戒嚴令は廿日より實施され、夜午十二時より朝五時まで一般の交通は原則として禁止された、同時に國防委員會は戒嚴區域およびその防衛措置につき次の通り發令した

一、戒嚴令下防衛地域はモスコー市およびその西方百キロ乃至百廿キロとす
一、防衛部の構成を次の通り定む總司令官ジユコフ大將、モスコー市防衛司令官アルテーミエフ中將、治安部長ゲーペーウー部隊および民警ならびに義勇勞働隊を直接指揮下に置く
一、治安妨害者は直ちに軍事裁判所の裁判に附し、煽動者、間諜および第五列は即時銃殺に處す

引揚げ外交團 クイビシエフに到着

【クイビシエフ廿日同盟】モスコーより引揚げたスタインハート米大使以下外交團および新聞記者團一行は五日間にわたる長旅を終へ、十日クイビシエフに到着した、臨時の首都となつたクイビシエフはかつてサマラと呼ばれ、人口十七萬二千、モスコー東南約八百八十キロに位置しヴオルガ河畔に臨んでゐる

建川大使らも安着

【クイビシエフ廿日同盟】建川大使一行は前記二日、久我同盟特派員とともに廿日クイビシエフに安着した

獨空軍英本土猛爆

【ベルリン廿日同盟】ドイツ軍司令部發表＝

一、南部戰線では獨、伊、洪、スロヴァキヤ同盟軍はドネツ盆地の工業中心地域に向つてひた押しに進擊中である
一、他の各戰線では作戰は順調に進捗してゐる
一、ドイツ空軍はイギリス本土東南部および西南部の各港灣および軍事施設を猛爆した

米のからくり カーニー號事件 伊紙暴露

【東京電話】廿日イタリー各紙は十七日のアメリカ驅逐艦カーニー號撃沈事件につき右はアメリカの謀略なりとするニューヨーク電を掲げ左の通り報じてゐる

十月四日ノックス海軍長官と英國使節キャンベル氏との間に行はれた次の如き會談内容をわれわれは今にして知るを得た

キャンベル使節 アメリカの輿論を挑發させるためなにか事件を起すべきではないか
ノックス長官 余にお任せ乞ふ
キャンベル使節 ヒトラー總統が手を貸してくれるだらうか
ノックス長官 ドイツの水雷が來なければ米國の水雷を使ふばかりだ
キャンベル使節 いつやるか
ノックス長官 ルーズヴェルト大統領が中立法改正の教書を議會に送る一週間前に必ずやるから御安心あれ

本事件はかくて中立法改正の下院の討議が開始されるやいなや起つたものである、ロイター通信によればルーズヴェルト大統領はカーニー號事件の報告を聞くと平静に叫んだといふ、ルーズヴェルト大統領は米國の水雷が同艦を傷けたことを知つてゐるから平靜であつたのであるが、平靜を失つたのは議會でこれによつて中立法を改變しかくして事態はルーズヴェルト大統領の思ふ壺にはまつたのだ、たゞうまく行かなかつたのはノックス・キャンベル會談が世界に知られてしまつたことだ

東亞經濟懇談會
十部門の協議會設置
第一日朝鮮委員會開かる

東亞經濟懇談會朝鮮委員會の第一回全體會議は廿一日午後一時から京城商議第一會議室で大野政務總監臨席のもとに開催、來賓として久米大藏省事務官、土屋同屬、平本企畫院屬、成田關東局經濟課長、塚本同事務官、范中華民國京城駐在總領事、金滿洲國京城駐在名譽總領事、總督府側から穗積殖産、水田財務兩局長以下關係部課長、朝鮮軍から高橋參謀長、海軍武官府木大佐、白川朝鮮軍主計中佐、鈴川京畿道知事、矢野京城府尹ら臨席、懇談會日本部から曾良理事として土方常務理事以下二氏、朝鮮委員會から松原委員長ほか廿五委員、田村常任幹事ほか六幹事出席

定刻先づ國民儀禮ののち入京委員長の挨拶（代理松原朝鮮委員長）および八田懇談會日本部長の挨拶（代理土方常務理事）あり、次いで大野政務總監の告辭、金滿洲國名譽總領事、范中華民國總領事の祝辭があつて田村常任幹事より諸般の報告をなし、終つて松原朝鮮委員長を議長に推して議事に入り

一、顧問、參與、推薦に關する件（穗積殖産局長ほか十二氏を顧問に、黑木大佐ほか十六氏を參與にそれぞれ委囑）
二、部門別協議會設置に關する件（農業、水産、鑛業、重化學工業、輕工業、電力、交通、貿易金融、勞務の各部門別協議會を設置）
三、十六年度歳出豫算に關する件（收支豫算一萬二千百圓を一萬四千二百圓に增額）

の三議を附議決定して閉會、引續き午後二時から懇談會總本部主催の「日滿華物資交流に關する懇談會」に移つた

部門別協議會 設立趣意

東亞經濟懇談會朝鮮委員會の第一回全體會議で決定した部門別協議會の設立趣意書は左の通り

最近における國際情勢は緊迫化し今や我が國は臨戰體制の强化を圖り支那事變を處理し、東亞諸民族の幸福と世界永遠の平和を期するために大東亞共榮圏確立に邁進せざるべからず、殊に英米の對日資産凍結より我が貿易は一大轉換を行ひ國防國家建設のために日滿華物資交流を圖ることを急務とするに至れり、東亞經濟懇談會は東亞における經濟の友交と經濟提携の使命を有すると共に『日滿支經濟建設要綱』に立脚し、當面せる刻下の諸問題を檢討し、その具體策の策定に協力し進んで東亞各國の經濟特性に應じ綜合計畫を樹立し政府の諮問に應へ東亞經濟力の强化を期すべきなり、ことにおいて朝鮮委員會は朝鮮の大陸前進兵站基地たる使命を鑑み各經濟分野に亘り東亞經濟建設の衝に在る權威者官民の專門家に依る經濟協議會を組織し、各關係諸團體と協力し經濟建設諸般の調査研究を行ひ以て本會の具體案の策定並びに本府の國土計畫遂行に資せんとす

經濟の興隆に 愼重審議を切望
大野政務總監告辭

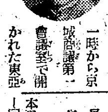

廿一日午後一時から京城商議第一會議室で開かれた東亞經濟懇談會朝鮮委員會第一回委員會席上で行はれた大野總監の告辭左の通り【寫眞＝大野總監】

大野政務總監告辭

本日東亞經濟懇談會朝鮮委員會第一回委員會の開催に際し所懷の一端を述ぶる機會を得たるは最も欣幸とするところなり、今次聖戰の進展に伴ひ對日包圍陣營のわが國に對する經濟的壓迫は、いよいよ露骨となりその政治的意圖がわが國を孤立に陷れ、聖戰の目的たる新東亞共榮圏確立の理想を破碎せんとするにあるは明かにしてわが亞細亞諸邦の進むべき途が大東亞自給圏内における高度國防體制の急速なる達成にあることもまた明かなり、しかるに最近における東亞經濟界の情勢は關係方面の努力にも拘らず各種の矛盾と破綻とにより國防經濟の急速なる整備擴充に寄ふべき隘路を横たふるものあり殊に日滿華における物資交流は關係により漸次不圓滑に向ひつゝあるは寔に遺憾とするところにしてこれが迅速かつ適切なる施措は三國を通じて刻下の重要案件なりといはざるべからず、東亞經濟懇談會は如上の要請のもとに三國における經濟界有力者を糾合して官民相提携し經濟總動員體制確立をはかるため本部の機構を整備擴充しその目的達成に努力せられつゝあるは洵に機宜に適したる措置にしてその熱誠に對し敬意を表するところなり、朝鮮にありても經濟界有力者がさきに東亞經濟懇談會の慫慂により朝鮮委員會を結成せられその機構を通じて朝鮮經濟の興隆と大東亞共榮圏の確立に邁進せらるゝこととなり、本日さらにその機構を整へ將來の事業遂行上の方針などを協議せらるゝ運びに至りたるは朝鮮のため同慶に存するところなり、東亞共榮圏内にありて日滿華を結ぶ要衝たり、悠久わが國の前進兵站基地たるの使命を負荷すること、しかして半島官民の責務がその使命達成に邁進するにあることを體してその遂行の萬全を期せらるゝにおいてはその成果また大なるものあるを信じて疑はず、冀くば愼重審議、もつて本會の隆盛と將來の目的達成に遺憾なきを期せられんことを切望してやます、一言もつて告辭となす

國際決濟上に 金の使用認めん
フンク獨經濟相・ローマで講演

ローマ特電【廿日發】今回ローマ大學より名譽學位を授與されるためにローマに來た獨經濟相フンク氏は廿日午前伊太利に開かれた右受位式に出席し式終了後歐羅巴新秩序の全貌と題して一場の演説を行ひ多大の感銘を與へたが同演説中特に注目を惹いた諸點は左記の如くであるが、その内國際決濟上に金の使用を認めた點は大いに注目される【寫眞＝フンク經濟相】

一、歐羅巴經濟新體制は決して他の經濟圏とその交易を妨げるものではない、却つて健全なる生産企業の開拓により國際貿易を圓滑ならしめるのに寄與するであらう
一、輸入貿易と不可分の金本位制は既に過去の遺物となつた、然し手形交換の差額決濟には金の使用が依然として便利である、大戰後ドイツはこのために十分な金を所有し得るであらう、歐羅巴經濟新秩序は樞軸の完全な勝利によつて既に實現に着手されてゐる、獨伊樞軸は全歐羅巴の協力により歐羅巴の經濟的可能性を最大限に發揚し得るであらう
一、地中海におけるイタリーの役割は歐羅巴アジヤ、アメリカを結んでこれ等の全地域における經濟建設に貢獻するである、獨伊兩國の經濟力は新秩序の建設である、昨年中伊太利におけるイタリーの輸入の四割一分、輸出の四割七分はドイツの占むるところとなつた、一千九百卅六年六億四千九百萬マルクの獨伊貿易は一千九百四十年においては十二億二千二百萬マルクに上つたが、今年度においては廿億マルクに達すると豫想される

四長官會議從前通りに開催

【東京電話】内閣四長官會議は毎日午前八時より首相官邸に開催することになつた

藏相祕書官發令

【東京電話】
大藏大臣祕書官（四等） 岡村信義
大藏大臣祕書官 日向方齊
免本官

馬淵大佐赴任

【東京電話】大本營陸軍部報道部長から外地部隊長に轉出した馬淵逸雄大佐は廿一日午前六時四十分羽田飛行場發赴任した

＝人＝

穗積殖産局長 鑛業生産力擴充打合せのため鑛山課長帶同滯京中のところ廿三日歸任豫定

時の錄音

帝國の隱忍は儼として、何れの國家によつても冒さるべきではない。
×
この常識が常識としてすまされないところに我が外交の非常時性がある。
×
東郷外相の初放送がこの點を特に强調したのは當然ながら、心強い氣がする。
×
赤い廣場で獨軍の入城式が行はれるといふことだけでも世界史的な夢の實現だ。
×
スターリンはヒトラーのために赤い廣場を用意したことになるからだ。
×
けふ師に捧げる半島の醵金は祭典。施を捧ぐことのみがその目的でない。皇國臣民としての自覺を攫むことだ。
×
防訓終る。省みて明日に備へよ。

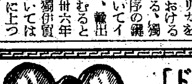
目は學問の「マド」
姿勢は正しくメガネは正確
各眼科病院指定
大學堂眼鏡店
京城本町二丁目 電話本局(2)二三七五

コーア液
主婦之皆様！
どんな垢汚れも良く落ちて引火爆發の危險なく無臭無害これこそ立派な國策品！
三大特長
●キハツ・ベンヂンより數倍良く落ち然もシミアトが殘らない
●キハツ・ベンヂンで落ちないヨードチンキ血液シミや垢汚れが落ちる
●洋服類・毛織物・ビロード・絹織物・帽子・人絹・スフ等絹織布地を害せず
㊇三〇〇瓦 六十錢
製造元 興亞化學研究所營業部 東京中谷區御徒町二ノ九十一 振替東京五八一四一
各地特約販賣所にあり

動悸・息切れ・ねあせ・熱 を去り・食慾を增進する
特種動物性ホルモン精膽藥
救心
心臓や胸の
抗病ホルモンを增して丈夫にする
心臓や胸、胃の弱い方に喜ばれる「救心」の原料は、熱帶や寒地、不毛の高原、深海に棲む强精動物の精膽である、麝香、犀角、熊膽、牛黃、眞珠他數種で、昔は大名や武士の護身用印籠藥や重病の救急に珍重され、今はホルモン療法に賞用される臓器精藥です。
分子が極く細かい新物成分故、胃腸でよく溶け、吸收同化が早く、各内臓の抗病ホルモンを增し、全身の血を盛め、精膽獨自の綜合作用で病因から手當を加へ、再發等の心配のない芯から丈夫な身體に導くのが特長です。
●心臓、肺、ろく膜 胃弱、心臓脚氣の方 ●動悸、息切、ね汗 熱、咳、食慾不振に
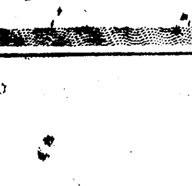
朝夕一粒
一週分二圓 二週分三圓半 三週分五圓、藥店百貨店にあり
●「手當の栞」無代進呈●
救心本舖 東京市京橋區西八丁堀二丁目一二

肺尖カタル 肺ロクマク

必ず治る
熱・咳・痰・盗汗の人へ
肺病は必ず治ります。決して死ぬやうな病氣ではありません。――それなのに多くの肺病患者が不治に惱むのはナゼでせうか。こういふ人たちは肺病を治すコツを知らないからです。肺病は必ず治る病氣ですが、然し、生やさしい療法ではとうてい治りません。合理的なコツが必要です。
肺病に藥なしと云はれる今日、自然療法以外には絶對に治療法がありませんが、ムサシゲン錠と云ふ藥は、藥と云つても今までの藥とは異なり、自然療法の原理を應用して自然療法以上のキキメを。ほんとうに治療のコツを攫んだ藥でありますから、この藥を服みますとトテもスバラしいキキメが現はれて、あんなイヤな盗汗が…あんな頑固な微熱が…と驚くほど效くのです。それに此の藥は、病巢に直接な斷狀になつて直達する稀酸や榮養素の腸内沈着を促す成分等を含ませてあります。尚ほまた肺病の治療に大洋があるとて學者の間でやかましくモテヘヤサレてゐる肝臓活力療法と云ふ新療法を應用した成分も含ませてありますから、肺ロクマク肺尖カタルなどに、ほんとうにスバラシク効きます。服んだ翌日から氣分が爽快。ぜひ一度おためし下さい。
藥價・卅日分 四圓五十錢・七十二日分 十圓
無代進呈
ハガキで申込めば▼この藥の説明書と▼自分の肺ロクマクが治るか否かを小便でテガルに檢査する法を書いた本と▼絶對安静の新秘訣▼「食養全快の實驗者新獻立表」とを進呈します。
東京市・小石川區・西原町二ノ一五
むさし製藥本舗
振替・東京8069番
小西醫學博士・指導
ムサシゲン錠

掉尾の大攻防戰
被害も最小限度に喰止めて
第二次全鮮防訓終る

訓練最終日の廿一日は京城をはじめ全鮮各地に今次防空訓練の掉尾の猛烈な訓練が行はれた、この日まづ午前四時、九十四萬府民の夢を破つて京城地區に空襲警報が發令されるやわが鐵壁を誇る防衛陣に敵空軍九機が南部京城方面より飛來したのをはじめ午前七時十九分の平義地區、八時十二分の南鮮海面地區、八時二十二分の釜山地區、八時五十五分の會寧地區、九時十七分の羅南地區、九時三十六分の鎭海地區、十時三十二分の黄海道地區、十時二十七分咸北地區等全半島にわたつて爆撃し來つたが、各地とも消防隊、警防團、愛國班一齊に起つて消火に防毒に救護に果敢な活躍を續けたため被害は最小限度に止め得た模樣である、かくて去る十二日開始された第二次防空訓練は前後十日間二千四百萬民衆は「空への護り」に文字通り一丸となつてたくましく敢闘、今次訓練は多大の成果を擧げて廿一日正午大團圓を告げたのである

烈々たる氣魄
わが地上防衛部隊

【朝鮮軍司令部廿一日午前九時四十分發表】かねて半島の擾亂を期して最も効果的なる空襲を敢行すべく虎視眈々たる敵空軍は俄然今曉以來活潑なる行動を起すに至れり、即ち敵優勢なる爆撃機の我が防空監視哨は本朝午前三時五十分北鮮日本海を經て飛來せる敵爆撃機が機影を連ねて半島上空に侵入せりとの報を齎せり、よつて直ちに午前四時京城地區に空襲警報を發令、待機の我が戰鬪機は突如機影を半島上空に現はし京城、仁川を爆撃、わが集中砲火を浴びて開城、平壤などの途中要所を盲爆しつゝ西北方に機影を没せり、かくて午前八時日本海より釜山を經て北上したる九機編隊は途中槐山、陰城、水原等を爆撃一路京城に向ひ、又一方機種不明の三機も突如黄海道黄州を經て京城、仁川兩方面に猛然と來襲、我に攻擊を開始せり、地上部隊のわが戰鬪は烈々たる氣魄のもとに敢然これに呼應して各砲口の火蓋を切りこれに攻擊を斷行、目下都市防衛死守の精華を遺憾なく發揮しつゝあり

心強い眞劍さ
全鮮の活躍に敬意
總本部講評

【本府防空總本部廿一日午後一時發表】廿一日未明より敵爆撃機編隊は全鮮主要都市を空襲せり、特に京城は午前四時既に訓練空襲警報發令せられ、五時五分龍山方面先づ燒夷彈の洗禮を受けたるも約一時間にして鎭火、更に十時頃に至りて再度飛來、本町、鍾路の繁華街盲爆され各所に大火災を現出し、被害相當なるも各機關一致協力、正午すぎ全部の消火を完了せり、ほか各地の狀況は目下調査中

所見 十日間の長期に亘る訓練中全鮮官民共に一丸となり實戰的態勢の下によく總動員態勢を持續し特に警防團の指導統制適切上意下達徹底し團員の士氣また旺盛、加ふるに一般家庭の協力訓練監督官しきを得て十二分にこれが實績を收め得たることに對し滿腔の敬意を表するものとす、なほ訓練內一般を通じて個々の檢討、觀察左の如し

一、一般に防空施設及び準備防施設の整備と創意工夫のあと顯著なるを認む
二、防空に對する關心徹底、特に北鮮方面においては歩行中の婦女子に至るまでモンペ姿の服裝甲斐々々しく何時いかなる狀況にも應じ得る緊張ぶりを示せるは心強し、但し今尚訓練に際し平素のまゝの服裝をなして勤務に從事する者散見せし地方なきにしもあらず、また訓練空襲警報下において路上を漫歩、或は消防活動を漫然と見物しをる者を間々發見せり、これ等は速かに改善を要す
三、警防團の警戒警報發令時の待避動作は相當向上を認む、但し一部の地方に於ては未だ伏臥することのみに重きを措き、次に來るべき消火その他の防空活動に備ふるの構へ充分ならざるの弊なしとせず、留意を要す
四、特設防護團は幹部の防空に對する關心の向上と共に漸次軌道に乘りつゝあり、特に京城に於て顯著なるを認む
五、學校報國隊の活躍は實に目覺しく本訓練に於ける初めての試みとして特異の存在たりしと共に將來益々警防團と緊密なる連絡を保ちその眞面目を發揮されんことを望む
六、港灣の防護は各機關とも熱心に研究し進歩向上の跡見るべきものあるも未だ綜合的計畫性に乏しき憾みあり、いま一段の工夫研究を望む

警報發令狀況

第二次全鮮綜合防空訓練は廿一日正午をもつて軍官民一體半島護りの激闘を謳めたが最終日の廿一日敵機の侵入あり地上部隊、民間防空必死の敢闘を續けたがこの日の全鮮警報發令次の如し

◇平義地區　七・一九—八・四一　▲九・〇五—九・三五
◇釜山地區　八・〇〇—正午
◇京城地區　四・〇〇—七・一三　▲八・二三—九・一〇　▲九・二四—一〇・一三
◇元山地區　五・四一—六・一三　▲八・四六—一一・三二
◇羅南地區　九・一七—九・五四　▲一〇・二六—一一・四二
◇會寧地區　八・五二—九・四三　▲一〇・〇五—一一・五八
◇咸興地區　九・三〇—一一・五三
◇羅津地區　八・一〇・四八—一一・一

寫眞＝三越前（上）鍾路通り（中）の消火訓練を視察する南總督、大野政務總監

猛獸も防訓に一役
『動物園』の待避演習

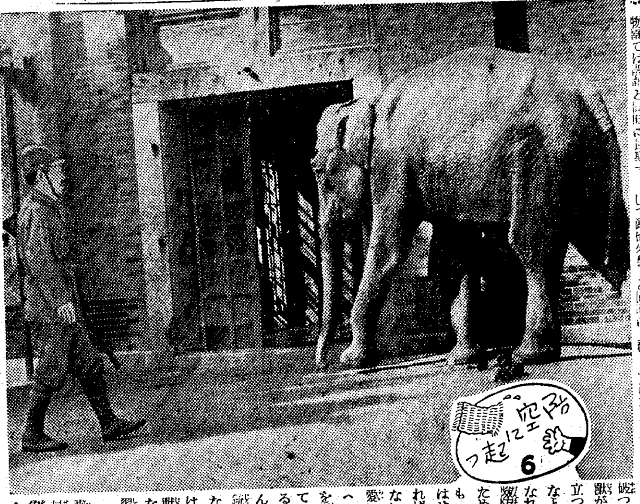

こはいもの知らずの猛獸の王者だからつて燒夷彈に咬みつくわけにやいかない、空襲警報が鳴り響けば"俺らも人間なみに待避しなけりあー"と、今度の防空訓練では京城昌慶苑の動物たちも待避演習に一役買つて乘り出した、それ、ロンドン、ベルリンの動物園では開戰と同時に猛獸マスクをつけるやう武裝いかめしい噂がついたといふものものしい話、京城はまだそれほどでもなくとも實戰想定の今度ばかりは檻一つが浮世の境と泰然としてゐるわけにはいかない、動物園事務所朝見主任が先づ凛々しく鐵兜を備へ、園丁さんもそれ〳〵待機して敵機來襲と同時に下部山獸長の號令一下猛獸どもを十數分のうちに全部小舍の中に避難させてしまふ

『うちの動物たちはなかなか敏捷で警戒警報へ用意ですよサイレンが鳴ると自分でサツ〳〵と小舍に這入つてしまひますからね、ライオンなんかやはり一番おちつきがよく、落着いてゐますよ』

人間たちよりも鮮かな避難ぶりだーと自慢するのである、しかし、朝見さんの抱へてゐる五猛獸は決して伊達や醉狂ではなく、萬一燒夷彈が檻を破つて猛獸が飛び立つやうなことにもなれば危險防止のためにもものいはせなければならない、可愛い動物への愛情を犧牲にして警備する職員さんも、猛獸を檻におとなしく追ひ入れる猛獸待避演習だつた【寫眞＝昌慶苑の象君】

金壽伯從軍

【東京支社電話】半島出身の洋畫家金壽伯氏は中支軍報道部嘱託として二、三ケ月の豫定で廿四日東京發で從軍することになつた、同氏は先年山西及び蒙疆方面に從軍したことがあり今回は二回目である

待つあるを恃め
所期の目的は達し得たり
瀬戸警察部長談話

第二次全鮮綜合防空訓練は十日間に亘る軍官民一體の猛活動により正午終了したが、今回の綜合訓練の成果について瀬戸警察部長は次の如き談話を發表した

朝鮮第二次防空訓練は十日間に亘り防空各機關軍官民一致の下に全力を擧げて實戰的眞劍なる訓練を實施し防空精神の昂揚、防空部門活動の訓練、ならびに防空施設の整備等それぞれ躍進的進歩向上を示し概ね所期の目的を達成し得ましたことは時局重大緊迫の折柄邦家のため慶賀に堪へないところであります、併しながらこれをもつて足れりとせず、なほ一層訓練および施設につき檢討を遂げ是正すべきは是正し足らざるはこれを補ひもつて直ちに待つあるを恃む態勢を強化徹底せしむることが最も肝要であります、時恰も內閣の更迭をみ、臨戰新體制の確立愈々強化せらるゝを機とし國民防空もまた急迫せる新事態に即應する防空の鐵壁陣を確立強化し嚴粛極りなき國際情勢に對處して萬遺憾なきを期し皇國の興廢は繋つて銃後國民の雙肩にあることを自覺せられ旺盛なる盡忠報國の至誠に徹し皇國國民の責任を全うせられんことを望んで已まぬ次第であります

總聯文化部から移動演劇隊派遣

國民總力朝鮮聯盟文化部では國民皆勞運動の敢行と勞務者慰安のため左記地方へ廿二日から十日間移動演劇隊を派遣することになつた

釜山、東萊、進永、昌原、馬山、晋州、三千浦、統營、麗水

靖國神社臨時大祭終る

【東京電話】薫る九段の神域に新祭神一萬五千十三柱を迎へて執り行はれた靖國神社臨時大祭は第六日廿一日の直會の御儀をもつて六日間にわたる盛儀をとゞこほりなく終つた

これよりさき午前七時陸海軍兩省係官、鈴木宮司以下神職本殿に參進して神事は進められ、社頭參列の感激も一しほ深まり、午後三時から直會祭所の儀があり、陸海軍兩省係官、鈴木宮司以下神職奉仕して執り行はれ、六日間にわたつて一億の感激を盛り上げた臨時大祭の盛儀を終つた

この日秋陽一しほ明るい神域は去りやらぬ遺族市民の參拜の群に埋められて新祭神を迎へた神域の秋はいよ〳〵深く引續き二十二日から三日間にわたつて例大祭が嚴かに執り行はれる

半島部隊歸路につく

【東京支社電話】聖戰下第八回目秋の靖國神社臨時大祭はいよ〳〵昨廿日を以て感激と感謝の裡に無事終了したが、我朝鮮から大祭に參列した遺族隊一行百九十二名は廿一日朝宿舍一ツ橋寮を出發、午前八時半足取りも輕やかに徒歩で秋晴れの陽光映える靖國神社に至り父よ、兄よ、弟よ、永遠に安らかにと別れの參拜をすませ一行中入京と同時に風邪のため病床の人となり惜くも晴れの社頭參列をなし得なかつた平南道大同郡秋乙美面寺洞里七五佐々木キヨさんも全快し一行と共に參拜を終つて嬉し涙を流しながら數々の思ひ出を胸に抱いて水道橋驛より省線で品川驛へ赴き同驛午前十時廿分發の下關行遺族列車で一路懷しの郷里へと歸鮮の途についた

ミシンを專門に盜む

京城西大門署では元村面里七一前科一犯林澤洙を引致取調べてゐるが彼は去る九月十七日黄海道平山郡寶山面里洋服商朴容榮さん方に侵入、ミシン二臺（時價七百圓）を窃取したのを手初めに地方專門に荒し廻つてミシン七臺（時價二千八百圓）を京城に持ち回り賣り飛ばしてゐたもの

廿一日朝の氣象概況

高氣壓は北支那から鮮南に擴がり北海道の東海上とオホツク海には低氣壓がある、朝鮮、滿洲、北支那及び內地一帶は天氣がよい、鮮內の氣溫は例年に比し二度內外低く中部以北は二度內外低い

京城地方【今晩、明日】晴れ一時曇り
仁川地方【今晩、明日】も風弱く晴れ一時曇り

曉天に野露蹴つて
徹宵の攻防戰展開
大學專門學校 野外演習けふ開幕

野營を蹴り曉天を衝いて學徒の若人四千が京城附近一帶に亘つて展開する第十回京城附近大學專門學校聯合野外演習は南總督統監の下に廿一日午後四時半攻爲島における一大遭遇戰を以て火蓋を切り激鬪はその儘夜間追擊戰に移つて明廿二日午前四時禁陽里附近の攻防戰への徹宵果敢の激戰が展開される

參加校は東軍＝大學、同豫科、法專、高商、鑛專、師範　西軍＝醫專、高工、高農、藥專、齒專の十一校

この一大攻防戰には全國初の學徒機甲戰として機械化國防協會朝鮮本部が今夏以來實施した機械化義勇團一百四十名のうち城大、同豫科、高商、高工、法專、藥專、醫專、京師の七校から七十七名の學徒部隊が參加、貨物自動車を動員ここに溌剌たる學徒機械化部隊を編制して堂々一軍の勝敗を決する大使命を果すのだ

この日は板垣軍司令官も特に演習を參觀、學徒の士氣を激勵鼓舞するが、國土防衞戰士の中核としての學徒の使命ますく重大なる秋、夜露を浴びて徹宵戰鬪する攻防演習から四千若人が切實に體驗する心身兩面の收穫は絶大なものがあらう

自轉車隊、自動車隊の勇壯整然な參加があり、各校はそのまゝ行進を續けて市中に入り母校に到着後解散する

南總督も臨席
學校總力隊の結成式

演習終了後の廿二日午前十時から京城敦岩町旭丘中學校北側廣場で演習終了式を兼ねて學校總力隊の結成式が至々開かれる、結成式には南總督、參加校の他に惠專、延專、セブランス醫專、惠化專門及び女子醫專、梨花女專、淑明女專、京城女子師範など十九校約八千の男女學徒が參加するが式場には南總督、板垣軍司令官、鹽原學務局長ほか各參加校長の列席の下に九時卅分秋天にこだまする喇叭號音によつて始められる

式は宮城遙拜、國歌奉唱、勅語奉讀に次いで南總督の青少年學徒に賜りたる勅語奉讀、總力隊結成に關する訓示があり皇國臣民の誓詞朗誦、「海ゆかば」を合唱して眞鍋學務局長の講評訓示あつて板垣軍司令官の講評訓示あつて萬歲三唱を以て終了、引續き南總督閲兵官となつて總力隊の分列式に移るが、男女隊員の堂々の徒歩行進に閉して解散

時計の修理は村木へ

朝鮮みやげ 本町入口 大和軒のパカチ

結核 肋膜炎 腹膜炎 ネオハツモシン
結核治療劑の躍進！
療病不安の解消こ藥理學的根據の確立
特殊活性酵素・ビタミンの複合 皮下皮注射よりも強力な特効注射に専用 皮下用 0.5cc30管入 1.0cc30管入
株式會社 黒田藥品商會 大阪市東區今橋二丁目 昭和(研究)發賣品

クラヤの乳液
次の日お肌がすべ〳〵します
フツミス 蜂蜜乳液 くらや 85セン
●奥さまも ●お子達も ●旦那さまも

福岡 寺元 高田墨村師
本誓寺の名灸 出張
黄金町有志の懇望により場所左記へ移轉
期間＝十月三十日迄日延べ
場所＝於黄金町三丁目集會所
電話本局二六二三番
（午前九時より—午後五時まで）
適應症
中風、高血壓、神經痛、リウマチス、腦病、中耳炎、蓄膿症、肺ろく膜、心臟、喘息、バセドー病、胃腸、ソコヒ、カタル、カリエス、糖尿病、腎臟、痔病、婦人病、子はらみ、血の道、神經衰弱、乳幼小兒の消化不良、リンパ腺、小兒、脳膜炎の虫切、其他大小人種性難病

冷え症 治療と
女性美の源
無代進呈
お顔色の悪いこと…どこかお悪いんですか?…とこんなにも病氣はお顔に現はれるのです。殊に婦人疾患はお顔の底から美容を擾へし、肌がゆるみ皺がふえ血色悪く、眼の様まで黒ずんで來たり致します。
それのみか足腰の冷え込み、白帶下、下腹腰の痛み、月經時の疼痛困難等種々の症状を覺えて參ります。この治療には子宮内膜炎、ラッパ管炎と其の累の卵巣炎…迄治療効果を有する婦人藥「復方・惠乃玉」を切にお奬め致します。
ホルモン作用と消炎鎮痛、收斂保溫等の藥效で痛み疼き、冷え症等を治して不快症狀を去り腰部は温まるので氣分は爽快に、血色を増して健康美に滿ちくて參ります。
而も評判の高い新發賣品ですぜひお試しを！
十錢三圓五十錢（一圓八十錢）を東京井之頭公園 貴命製藥株式會社へ お送り下さい お急ぎの場合はハガキ下されば前送す
※詳細は參考書御請求下さい
復方 惠乃玉 新發賣
藥店に有り

「更生加工室專展」に引續き
更生承り所新設
物資愛護、生活刷新の要望に應へて古いものを生かして有効に使ひませう、今回各階に承り所を新設致しました。精々御利用の程願ひ上ます。
呉服・袋物更生承り所　3階呉服部
呉服悉皆、袋物の更生、加工御相談承り
紳士洋服更生承り所　2階洋服部
洋服の裏返し、修理、クリーニングの御相談承り
婦人、子供服更生承り所　2階婦人部
婦人、子供服更生、修理 加工承り
電氣器具更生承り所　4階電氣部
ラヂオ、電氣ストーブ、電氣アイロン、電氣コンロ、其他電氣器具修理加工承り
京城 丁子屋

體力強化に→
純高麗人參製劑
高麗人參錠
製造本舗 朝鮮開城府 日本製薬所

乳出妙藥 母神堂

お願ひ 星ケ丘
毎度お引き立て頂き有難とう存じます
今日二十日より二十二日まで内部ぬり變へのため勝手ながら休業さして頂きます
旭町一丁目 天ぷら 星ケ丘

投網 釣具
吉備商會
京城府永樂町二丁目

阪井耳鼻咽喉科醫院
京城府本町一丁目 阪井 清

全3部がブッ通しで見られるこの大壯擧！
明日公開 夜の部七時
雪之曲
總輯豪華版
歌の花話集
人氣歌手がお得意の流行歌を歌ひまくる！心たのしい歌の豪華アトラクション！
李蘭影 白年雪 張世貞 洪清子 宋達之 宋基玉 金海松・峯一 大澤
松竹明治座

力だ！熱だ！總力戰！
第一級品
安川モートル
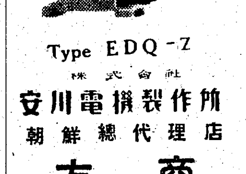
ローラベアリング付
ボールベアリング付
故障の起らぬ 手の掛らぬ
Type EDQ-Z
株式會社 安川電機製作所
朝鮮總代理店
秋友商行
機械部・電機部
電話龍山④668・680・1132・1338
京城府岡崎町6
大阪出張所 港區九條南通…161
電話西(43)7709
電略 ケイセウ・ハネグル オサカ・シヨウスイ

今も 昔も
効能で賣れる 七ふくどくけし
効 逆上を引下げ・便通をよくし
能 ばい毒・りん病・諸毒を下す
（藥價）半週分廿五錢 三週分一圓卅錢 一週分五十錢 五週分二圓 ▲徳用十錢 海外四十二錢
「ニセモノ」あり御注意
大阪高津表門筋
本家七ふくや伊藤長兵衛
振替大阪九七三・電南二七九

新興
明日の お祭の
大雪原の復讐
北極光
京劇
絶讚上映中
新興創立十周年記念超特作
前篇 先驅の熱情 放浪の地平線
後篇 純情の一路 建設の歌
長驅北樺太に約半年に亘つて大規模ロケ廣漠の大雪原に歴史的撮影を敢行した
熱だ！力だ！總力戰！

文化

田中智故州氏畫

朝鮮佛教 (2)

生活化された

上田龍男

蘭光には海邊に瀕して、誰も顧みないやうな沼地があつた。幾千年間海水がよせてはかへして自然と出來た三角洲で、これは耕作には何等役に立ちさうもない沼地なのであつた。

林青年はこれに目をつけた。さうだ、あの沼地を耕地にするのだと決心した彼は、九人の同志を督勵して沼地の埋立をはじめた。今日のやうに機械が發達してをればさして困難ではなかつたかも知れないが、當時は鋤のチゲで僅かな土をはこんで來ては、海水と沼地との間の堤防を作るよりほかに道はなかつた。

「あの若者達は何をしとるのだらう」

「何んでも海水をせきとめるとかの噂で」

「馬鹿なことを」

村の人達の嘲笑をよそに彼等の仕事は着々と成功して行つた。そして遂に捨られてゐた沼地が立派な耕作地になり、そこで三百石の米が取れるやうになつたのは、それから五六年も後のことであつた。

林青年はじめ九人の同志達は、これだけで滿足しなかつた。蘭光の耕地は一部の同志にまかし、自分達は居を全北の裡里の郊外に移へた。勿論バラック建であつた。一坪二圓位で小高い丘を買ひしめた彼等は、いよいよ理想の佛教王國を作るべく、佛法研究會の看板をはじめて立てて見た。然して山林、佛教一派の攻撃と民衆の無理解のため、仕事はとかく失敗する一方であつた。然し彼等は益々の意志に燃えてゐた。

佛教の四大恩を說くときに、彼等は天地恩、父母恩、同胞恩、法律恩とした。前の三者は大して新しいことでもないが、四番目の法律恩は彼等の苦心を物語るものである。

彼等が佛教研究會を起したときは、朝鮮思想界は日本的な方向をまじめに步くときではなかつた。そこで法律恩を說く本當の意味は彼等が國家恩を說かんが爲めであつた。民心が惡化してゐるときにいきなり國家恩を出すのは危險故策上まづいと思つたからである。

そして、法律の恩は我々の衣食住の生活原理をはじめ、森羅萬象悉く『法』の力によつて生成發展して行くといつた。故に、我々は法の所産であり、我々の生活は法律の恩によつてのみ成立すると信じた。そして暗々裡に我々が法的に日本國民たることを教へたものであつた。

彼等のこの行き方は、偶然か必然か我が帝國憲法の精神を生活化したものであつた。そこで彼等は『親日佛宗教』とのよばれた。そして彼等には幾多の苦難が襲ひかゝつた。經濟的にもやつて行けなくなつた。苦しい餓ゑ後に朝鮮飴の行商をやりはじめた。あの村この村をねり歩いて、飴を賣りつゝ、佛法を說いた。かうして苦しみつゝも彼等は決して將來に對する希望を失はなかつた。住居のまはりの山には林檎や梨の木を植ゑた。低いところは水田にして行つた。

それから十七年經つた今日、彼等は住宅地、耕地、山林、その他を併せて約百萬坪の土地を所有し裡里の本部には、集會場、學校、僧侶の住宅等數十軒の大建築物が並んでゐるし、百五十餘人の宗教修練生が嚴格な神的訓練を受けて居る。

明滅燈

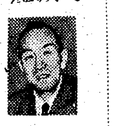

作者から一言

大衆を吸引するために、お芝居はぐつと調子を下げず、その代り演出や裝置効果によつて多少とも藝術的に印象づける。これが新しい朝鮮演劇界の一つの行き方ではあるまいか。近く劇團『高協』が上演する拙作『街頭』五幕はこんなつもりで書いてみた。原作は飽くまで大衆の興味本位に最後まで引ずつて行つて、國民的な指導理念と空襲の現實感を誰にも納得出來るやうに心掛けた。幸ひに朴英鎬君に各役々の個性を心理的に掘り下げて貰つたし、演出の安英一君をはじめ強力なスタッフが組まれてゐるから自づと藝術的製品も觀へられよう（朝鮮軍報道部 [illegible]吉之助）

沈享求、李仁星、金仁承

けふから三越で油繪三人展

半島洋畫壇を代表する作家として沈享求、李仁星、金仁承の名は誰の腦にも先づ浮かぶ堅實極まる新鋭であるが、廿一日から廿五日まで京城三越五階の第一畫廊で油繪の三人展といふのを開くことになつた。それぞれ特色を持つ三人が、各自良心の作と目べたところは、ある意味での競作とも考へられて、そこに少しの妥協も許されない譯。沈享求君は十二號の『宿舍』まで全部で十點、『果物』『鶏の前』以下小品、李仁星君は全部で七點、特色ある鋭さ、李仁星君は八十號の『蘭』や『水彩書間』が目をひく、金仁承君は全部で十一點、人物に風景に靜物にそれ獨得の人も少いだらう、今度の作品では卅號の『瞳』が大きく『江畔』の六號が最も小さいが靜物が出て來ないのが淋しい

秋を彩るこの三人展は、鮮展が初夏に開かれるだけに、秋としては特異な催しとなつてゐるし、またこゝ一兩年の年中行事にもなつて來た

新映畫評

"指導物語"

逞しき重壓感　東寶作品

東寶作品『指導物語』――一昨年『上海陸戰隊』を作つた熊谷久虎監督が早くから企畫してゐたもので、上田廣の原作を澤村勉が脚色してゐる、鐵道隊の兵士を指導する老機關士のお話といつてしまへばそれだけだが、流石は熊谷監督だ、映畫構成からして過去の既成條件を蹴殺してかゝつてゐる、陸軍省、鐵道省の協力も普通ばかりでないことがはつきり現はれる。

勤續卅五年の老機關士瀬木（丸山定夫）は日頃自分だけが鐵道隊の運轉兵の指導役を委せて貰へないのを不滿に思つてゐたが、やがて佐川（藤田進）を託され喜びのあまり彼を我が子の如くに嚴しさと愛情をもつて一人前の機關士にするが、この佐川が農家出の青年であるのに對照して大學出の兵士（中村彰）を出しインテリの惱みも取上げてゐる。嚴しい機關練習や速度自制の場面の挿話によつて四、五ケ月もかゝる技術を三、四ケ月で修得させるために、如何に猛烈な訓練を必要とするかは畫に申分なく出てゐるが劇的に散漫で、狙ひのないことが缺陷として先づ指摘される。瀬木の長女邦子（原節子）が佐川に好意を寄せるあたりとか、その家庭生活の描寫で人間らしい感情を扱つてはゐるもの、緊張した面だけが目立ち時に精神的な重壓感をさへ受ける。ロケーションと車庫附近の撮影、機關車內のトリックを豐富に取入れ、特に優れた技巧を示してゐる。宮島義男の撮影を多とする。録音は多少騒々し過ぎたが騒音も音樂効果以上にある場合は作用することを教へてゐる。藤田進は無難だが、丸山定夫は芝居が過ぎてか、遺憾な點が可なりある。一見に値する力作―S―（一時間五十分、廿二日から東寶若草劇場に上映）

都會の喜劇

"七つ擲る"

獨ウフア作品

獨ウーフア作品、『七つ擲る』――リリアン・ハアヴェイとウイリイ・フリッチのコンビが主演したパウル・マーチン監督の喜劇である、『會議は踊る』で有名な二人だから音樂劇かと思つたら、都會の會社を背景にした他愛ない喜劇であつた

虎の子の七磅を鐵鋼株で擂つたテンスン（ウイリイ・フリッチ）がこの原因は銀行家アアベル（アルフレッド・アーベル）の思惑買ひにありと腹を立てゝ怒鳴り込み、毎日一回宛七つ擲ると宣言し、嚴重な警戒を破つて着々實行して行くが、すつたもんだの果てテンスンの娘ディジー（リリアン・ハアヴェイ）と結婚することになり、七つ目をあべこべに擲られる

題名もさうだが、七つ擲るといふこのテーマは一寸した思ひつきで興味的にかなり好奇心を唆るが、內容は主つてあく拔けしないものである、クルト・ゲッツの台詞は輕く樂しい氣の利いたものらしいが國語版は凡そ不穏性に近いものである、監督者の表現も相當なもので洒脫と機智を必要とする場面の權威にさうした熱意が見受けられない、もつとも我國のこの種作品などとは比べ物にならないほど上の部の出來ではあるが、映畫統制下にある獨逸がかうした物を作らせてゐるのとも一つは舞臺が英國になつてゐるとが興味深い、演技で最も華かなのはアーベルで『或る夜の出來事』のコノリーを思ひ出させる、フリッツはともかくハアヴェイは白いお面を被つたやうな表情で生彩がない―S―（一時間半廿二日から京城寶塚劇場上映）

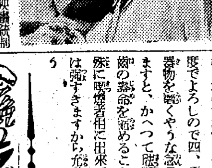

次週番組

京城映畫劇場（廿日から十一月五日まで）▲新興京都作品、眞山青果原作、牛原虚彦監督、市川右太衛門、市川男女之助、山路ふみ子主演『新門辰五郎』

不連續線

一案

如何にして地獄電車を極楽電車とすべきかについて、聊か意見を披瀝したところ、ある讀者からも意見を寄せて來た。

それによると、國民皆勞の御時世であつて見れば、座席などは取りはづして、總立ちにすれば、收容力も倍加するといふのである。

この案は、必ずしも新しいものでなく、既に十年ばかり前に、東京でも一部に實施されたことがあるが、人間を牛馬扱ひ、貨物扱ひにするものだとの非難も出て、結局、中止になつたと覺えてゐる。

また、實際問題として、老人や婦人や子供のことを考へれば、全部をさうする譯にも行くまいが、早朝と夕方とに限つて、通勤者、通學者のために、さうした車を運轉するのも一案であるとは思ふ。

然し、さうなつた場合、乘務員が客に對して、ますます貨物扱ひに出る懸念も多分にある。

荒巻の鮭みたいに、全乘客が吊革にぶら下つてゐる圖も、一寸は面白いと思ふが、足を踏まれる時間的の苦痛も增して、乘客の感情が一層尖鋭化される心配も豫想される。

吾々が德義を重んずることは勿論ながら、電車會社の方でも誠意をもつて、營利よりも公益を先にする誠意さへあれば、少くとも今よりは樂になると思ふ。

家庭メモ　歯の磨き方

歯は口腔衛生上是非朝晩磨かねばなりませんが、それはせいぜい卅秒もかけてざつと一通りといふ程度でよろしいので四、五分もかけて器物を磨くやうな念の入れ方をしますと、かへつて琺瑯質を痛め、歯の壽命を縮めることになります殊に喫煙者相に出來てゐる歯磨きは強すぎますから充分注意しませう

今晩のラヂオ

▲六時お話（名）安倍秀雄▲六時卅分 防空訓練講評（城）大野緑一郎▲七時廿分防空訓練講評（城）高橋里▲七時卅分奉祝音樂（東）東京放送 絃樂團▲引續き箏曲宮城道雄外▲八時十分合唱（東）日本放送合唱團▲引續き謠曲（東）友田宜剛▲引續き講演（東）大島伯鶴▲引續き長唄（東）吉住小三郎外

三國志【636】

吉川英治（作）　矢野橋村（畫）

（赤壁の卷）

長板橋（一）

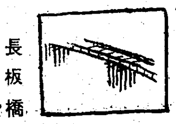

「救へつ、救へつ張飛。おれを助けろつ――」

さすがの趙雲も、聲をあげて、橋の方へ絶叫した。

馬は汗り果てゝゐるし、身は綿のやうに疲れてゐる。しかも今、その圍に乘つて、猛然追撃して來たのは、曹軍の驍將文聘と麾下の猛兵だつた。

長坂橋の上から、小手をかざして見てゐた張飛は、月に吼えてゐた猛虎が眼を見て岩頭から跳び降りて來るやうに、

「ようし！ 心得た」

そこに姿が消えたかと思ふと、はや矣々たる砂塵一陣、駈けつけて來るや否、

「趙雲々々。あとは引受けた。貴樣はすこしも早く、あの橋を渡れつ」

と、吠えた。

忽ち修羅と變るそこの血けむりを後にして趙雲は、

「たのむ」

と、一聲、疲れた馬を勵ましくく長坂橋を渡りこえて、玄德の憩んでゐる森蔭までやつと駈けて來た。

「おゝつ、これに――」

と、趙雲は、味方の人々を見ると、馬の背からどたつと轉り落ちて、その凄愴たる血みどろな姿を大地にべたと伏せた儘、まるで暴風のやうな大息を肩でついてゐるばかりだつた。

「オツ、趙雲ではないか。――して、その懷に抱へてゐるのは何か」

「阿斗公子です……」

「なに、わが子か」

「おゆるし下さい。……面目次第もありません」

「何を詫るのだ。さては、阿斗は途中で息が絶えたか」

「いや。……公子のお身はおつゝがありません。初めのほどは火のつくやうに泣き叫んでをられましたが、もう泣くお力もなくなつたものとみえまする。……たゞ殘念なのは糜夫人の御最期です。身に深傷を負ふて、お步きもできないので、それがしの馬をおすゝめ申しましたが、否とよ、和子を護つて賜れと、ひと聲、仰せられながら、古井戸に身を投げてお果て遊ばしました」

「あゝ、阿斗に代つて、糜は死んだか」

「井戸には、枯れ草や牆を投げ入れて、御死骸を隱して參りました。その母の御慟哭が公子を護つて下されたのでせう。それがしはただ一騎で、敵の重圍を駈け破つて參りましたが、これもこのとほりに……」

と、甲の胸當を解いて示すと、阿斗は無心に眠入つてゐて、趙雲の手から、父玄德の両手へ渡されたのも知らずにゐた。

玄德は思はず頰ずりした。あはれよくもこの珠の如きものに矢創ひとつ受けずにと――われを忘れて見入りかけたが、何思つたか、

「えゝ、誰なと拾へ」

と、いひながら、阿斗の體を鞠のやうに草むらに抛り投げた。

「あつ、何故に？」

と、趙雲も諸大將も、玄德のこゝろを惻りかねて、泣きさけぶ公子を、大地からあわてゝ抱き取つた。

「うるさい、彼方へ抱いて行け」

玄德は云つた。更にまた云つた。

「思ふに、趙雲のごとき股肱の臣は、又とこの世で得られるものではない。それをこの一小兒のために、危く戰死させるところであつた。一子はまた生むも得られるが、良き國將は又と得難い。……それにこゝは戰場である。凡兒の泣き聲はなほさら凡父の氣を弱めていかん。故に抛り捨てたまでのことだ。諸將よ、わしの心を怪しんでくれるな」

「……」

趙雲は、地に額をすりつけた。甞えて來た百戰の苦も忘れて、この君の爲には死んでもいゝと胸に誓ひ直した。京書三國志の詩句を借りれば、この事情が察しながらも、

（原書ニ曰ク ミルトモ、コノ御戯ハ深シ）

と、再拜して諸人の中へ退がつたと記してある。

日本茶と生活講演會

一、期日　十月廿三日（木）午後一時半

一、會場　京城府民館大講堂

一、講師　醫學博士　諸岡存氏

一、映畫　文化映畫"日本の茶"

入場無料來聽歡迎

主催　靜岡縣茶業組合聯合會議所

後援　京城日報社

音樂を生活に

高い厚生文化

その練習場を覗く〔下〕

人間生活の全體に音樂を織込むことが出來れば、その生活のリズムを無意識のうちに調節して、仕事に對する能力の倍加と質的向上が期待される。かうした意味から、いつて來る廿三日夜府民館で開催される厚生文化の夕べには音樂の部が絶對的に多く鐵道局、專賣局、京城電氣、殖產銀行、三越、三中井の各吹奏樂團による演奏及び各コーラス團による合唱があるが、なかでも古い歷史を持つ鐵道局吹奏樂團は育ての親今府北佐氏のタクトのもとに、一糸亂れないあざやかな演奏ぶりで、當夜は管絃樂曲「晴の夢」を演奏する【寫眞＝鐵道局吹奏樂團の練習振り】

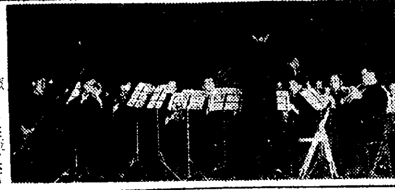

漬物讀本

漬梅

醃漬は酒樽醤油樽等の空樽を利用致しますが、漬物の種類によつて甕又は壺を用ひます、古い樽でしたら使用前に水を張つて一夜おき、新しい樽は醤油や味噌樽は充分あく出しをしておいて用ひます（綠友會朝鮮支部新本二番）

京日俳壇

秋季雜詠　高濱虛子選

老梅蠟紙罐の內なる芭蕉かな　京城　菊池月日子

母の腕の見えて野萩の盛りなる　同　菊池つゆ子

つまべにや寺に喰りし宅の庵　同　山田清史

秋草に遊びゐる子と遠く母　同　中橋聖雀

櫻樹のすくくつり水澄めり　同　大山蔦兒

ひぐらしや一人の袖に出る襟用　群山　山地曉子

虫きくやがて別るゝ日も近く　木浦　田中房子

冬季雜詠　十一月廿日締切◆官製ハガキに一人一枚、一句限り稿め五枚以內のこと◆京城日報社學藝部『京日俳壇』あて

夢は覺めるもの〔四〕

國民總力聯盟募集一等入選小說

加藤弘

五日の後、査定が終つて見本と給紙が届けられた。

私の出して置いた四分の一程の見本の數量だつたが、給紙の紙は私の豫想より多かつた。

「どうや、田代君、馬鹿なんでものは分らへんのや、見本は少しでも給紙は取れる樣ある」

店長は自慢さうにその給紙を見せた。

私は全く感動しなかつたが

「さうですか」

と一言だけ答へた。他人事のやうに――

私と一番小さい店員とが店番を置いて、他の店員は店長の指揮に從ひ、奧の部屋で給紙の貼替へに四日間ブッ通した。

店員達が知らなければいゝが。

私はこれだけが心配だつた。時局を乘切る健全な青年を育てようと努力してゐる私の方針は、かうした一事に依つて完全に破られはしないか、と自ら實行してこそ、朝會の度毎に注意する一言の訓辭が純真な少年に感激を與へてゐるのだが、もし、主人が掟を破つてゐる事を知つたら利得のために獨辭を棄め、自己の目標を間違へるかも知れない、主人に從ふか、國法に從ふか。少年はそれを決するだけの常識は持合はせてゐないだらう。

私の斯うした心配も幸ひに無駄に終つてくれた。東告も松告もそれらしい事には感づかないらしかつた。

だが、今宵にもこんな事がなければいゝが、と神經を尖らされてゐる私と店長の意見が合ふ筈がない。

二人の別々の感情はそのまゝ三ケ月を過して春を迎へた。

いのちの洗禮をしそこなつたといふやうな蟲が夜の街にさ迷ひ出して、電燈の光にでも生活するかのやうに――。

春が來た。

雁が歸つて、

蝶が舞つて――

と同じやうなことを繰返して來た歷史が、今新秩序によつて、地圖の色が塗り替へられようとしてゐるのだ。

メリヤスの樣式は完全なものと政府では認つてゐられるか知れないが、かうした商人がゐる以上、不完全だと叫びたい。

しかしまたその樣式が內地產まクタイにも適用されるやうになつては惡戲の外はない。布は鑛錢に洋傘もショールもあらゆる商品に對してとなると商賣でもある。內地問屋が朝鮮までわざわざ出張して來て、內地と同じ價格で賣るとすれば、何に依つて利潤を算出するのか。そこには何かの方法を講じなければ不可能だといつても過言ではあるまい。まさか闇商賣である小賣商が可愛さうだと思つてくれる問屋はあるまい。もしあつても、ほんの一少部分の人だけであらう。

「田代、この頃はどうだい、忙しいか」

私と同じやうに商人でない商人の時村さんは自轉車を降りて話しかけた。

すゝけたカンカン帽が眼い除の上でをどつてゐるやうだつた。五十三にもなつて軍服嫌に出る程の愛國の士だから甚だ好きで、毎日のやうに出かけてをつたのだが、こゝ一ケ月程は御無沙汰してゐたので叱られた。

「まあまあ、田代さん、どうしちよるんだ」さあ、あがつてつかさい」

肥料店をしてゐる家を前まで來ると九州熊本縣出で、をばさんは私をひつぱるやうにした。時村さんは煙草店兼木炭商だつたが、組合を作つてから取引になつてしまつたので、をばさんは暇で暇でしやうがない、といひながらお茶をいれてくれた。

文化だより

◇裵雲成氏（洋畫家）李完春氏の媒酌により廿五日（土）午後零時半京城府仁寺町泰和莊奉仕會館で崔周氏の令妹崔玉順孃と結婚式を擧行

◇素東書道院第十二回展　明年一月六日から十五日まで東京上野公園內東京府立美術館で開催、詳細は東京市日本橋區江戸橋三ノ三素東書道院へ照會のこと

柘社印・組合印

八分角　五分角　五分丸

五分　金七十五錢
六分　金九十五錢
七分　金一圓十五錢
一寸　金一圓六十錢
一寸三分　金二圓四十錢
一寸五分　金二圓二十錢
二寸　金四圓

柘角、丸印材に十字まで姓名彫刻（十字以上一文字增毎に十錢增）

（カタログ進呈）

甲府市春日町　山梨水晶株式會社　振替東京四五一番

22日封切

ハアヴェイ・フリッチの名コンビから皆樣へプレゼン再び贈る愉しいトレ

『會議は踊る』の

七つ擲る

50セン

監督 ポウル・マアテイン　主演 リリアン・ハアヴェイ　ウイリイ・フリッチ

近代型心臟青年が全財産七圓で買つた株がカラを喰つてそこで怒つたテンソン君社長さんを毎日七回横ビンタを喰はせる明朗譚

同時上映　文化映畫　女性と柔道

スクリン・アトラクション　瑞穗踊り

石と兵隊

日劇ダンシング・チーム改メ　東寶舞踊隊　近日大擧來演

城宝

熱だ・力だ・總力戰

のんで血となり肉となる　蔘精

東寶演劇樂團　半島進出第一回公演　絢爛映畫と實演

南の國の歌と踊り　南海の花束

東寶映畫スタア 堤眞佐子　特別參加出演

日劇D・Tより 長部千鶴子 千葉靜子

松竹少女歌劇より 草[illegible]多美子 藤かほる

ヤンチヤガールス 荒川をとめ 波多美喜子

潑剌乙女部隊　シーズン最高　特別豪華番組

22日より　東宝

日本人の凡ての瞳はこの映畫に集中された！

東寶映畫が誇る世紀の超弩級篇

指導物語

熊谷久虎演出　丸山定夫主演　藤田進　三谷幸子　若原春江　原節子

東寶若劇

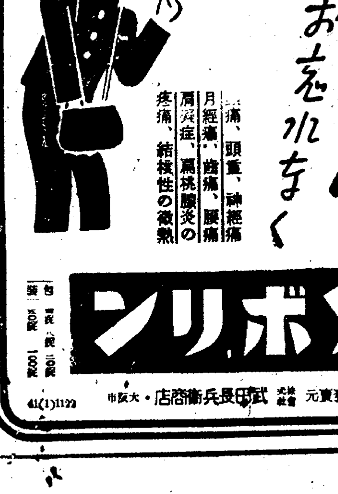

感冒にお忘れなく

頭痛、頭重、神經痛　月經痛、齒痛、腰痛　肩凝症、扁桃腺炎の疼痛、結核性の微熱

ソボリン

包裝

製造發賣元　株式會社武田長兵衞商店・大阪市

あらゆる化膿性疾患に!!

化膿の病原たる淋菌、連鎖狀球菌、葡萄狀球菌等の各種球菌を撲滅するズルフォンアミド劑はその發見以來既に數年、幾多の研究段階的製品の續出をみたが、眞に人體の解毒機能に即應する化學構造の發見合成によつて、その副作用を最少に減弱せしめ、その治療効果を最大に增強せしめ得たもの、實にレギオンの出現にほかならない

レギオンこそは、在來のものとは化學構造の異つた、最も進歩した化學療法劑である

【包裝】錠劑（一錠中〇・五）二〇錠　五〇錠　一〇〇錠　五〇〇錠（粉末・注射劑あり）

各地藥店に販賣す。最寄の藥店にない時は直接本社へ御照會を乞ふ

適應症　急性並に慢性淋疾　化膿性婦人科疾患　齒槽膿漏・扁桃腺炎　丹毒・中耳炎　感冒・肺炎等

レギオン錠

製造發賣元　大日本製藥株式會社　大阪市東區道修町三

細胞賦活

疾病は細胞組織の機能衰退により惹起する……

一事を病理學の泰斗ウキルヒョウ博士は明かにしましたが、わかもとは、同化性V・Bと三消化酵素（アミラーゼ・プロテアーゼ・リパーゼ）の複合効果により獨特なる細胞賦活作用を發揮して胃腸を強化し、榮養を昂め、病衰細胞を賦活更正せしめ抗病力を增強して、治癒を促しますから、胃腸病・結核・乳幼兒・姙産婦諸障碍等の各科疾患に賞用されます

一日數錢　廿五日分 一圓六十錢（地方により協定價格にて販賣）

東京　わかもと本舖

同化性V・Bと消化酵素3種の綜合製劑　錠劑　わかもと

W14-6

經濟欄

郵便檢閲當然の措置

△…政府は去る四日臨時郵便取締令を施行外國郵便の取締を封じわが國策に逆ふ諜報、謀略、宣傳等の活動を防遏することになつたが、これは臨戰下當然の措置であり、むしろ遅きに過ぎるの憾みさへある。既に英國並にその屬領、獨逸、伊太利、ソ聯、佛國等關係國たると民主々義國たるとを問はず何れも開戰後間もなく郵便檢閲を實施しており米國でもその實施を急いでゐる位なのだ

△…わが國が實施してゐる郵便取締はわが國に發着する外國郵便物を主たる對象として居り、內國郵便物は總局において外國通信と關係あるもののみが取締られることになつてゐる、從つて一般個人の通信秘密がこれによつて破られるといふやうなことは絕對にない、又たとへ外國郵便物でも單に我國を通過するだけの外國相互間發着の郵便物は取締から除外されてゐる、この點現在歐洲の交戰諸國が行つてゐる郵便檢閲とは全く異るものである

◇…たとへば英國の行つてゐる檢閲を見るに、英國港に寄港又は轉寄せる船舶積載の信書その他郵便物の悉くがその對象となつて居り、一方ドイツにあつては更に嚴重で內外各種郵便物悉くが檢閲され內國郵便も制限を受け敵國ならざる第三國との通信も極端に制限するところとなつてゐる、しかし大體諸外國とも大使館、領事館關係の公文書は檢閲を免除されてゐるが、帝國政府だけは領事館關係のものも檢閲され特に日本關係は嚴重を極めてゐる。而米國の如く法令を以て檢閲を實施してゐない國にあつても、實際上檢閲を行つてゐる國も少からず、程度の差こそあれ外國郵便が何らの制限を受けずに郵送されてゐる國は數へる程しかない位であらう

重要物資輸送の統制強化打合せ　廿七日開催

總督府では戰時產業開發促進に伴ひ物資輸送に萬全を期するため、來る二十七日午前十時から鐵道局第一會議室に重要物資統制強化に關する打合會を開催、本府より殖產、企畫、農林、鐵道各局部關係官ならびに各道關係官および統制團體代表者ら出席、左の物資輸送につき種々打合せを遂げる

米穀、麥粉、食鹽、薪、木炭、石炭、煉炭、セメント、肥料、石油類、叺、鑛石

企畫委員會幹事會開催

總督府では來る廿六日午後一時半より本府第二會議室に企畫委員會幹事會を開催、各係官出席、左の事項につき打合せを遂げる

一、十六年度の物資動員計畫
二、十六年度生產力擴充年產目標および同實施計畫
三、十六年度物資動員計畫の實行計畫および實施計畫
四、防空緊急對策實施計畫
五、特別回收に伴ふ代替用の資材割當
六、生活必需物資の動員およびその節約計畫

朝鐵副社長　新田留次郎氏勇退

朝鮮鐵道副社長新田留次郎氏は今春來病氣のため大阪帝大病院に入院加療中であるが、今回約十四年間の職を辭することになり二十一日の同社株主總會において正式決定した、なほ朝鐵では副社長の後任は置かず東條專務、野田常務の兩役に選任され…

井氏等郎氏、佐藤義止兩氏が取締役に選任され監査役井上周、鈴木春之助兩氏は再選重任、上內彥策氏は退任につきこれが後任として笠井眞三氏（京城電氣社長）が選任された、第九回社債一千萬圓（償還期昭和十七年五月）および第十回社債七百五十萬圓（償還期同年六月）の社債借替に關する件は借替の件ならびに鐵道財團設定その他一切の方法條件はこれを取締役會に一任することになつた

利益金處分（單位圓）▲前期繰越金一〇二、三五八▲當期利益金九七五、一一七▲合計一、〇七七、四七六▲この處分▲法定積立金五〇、〇〇〇▲別途積立金二〇〇、〇〇〇▲役員賞與金五五、〇〇〇▲株主配當金（年八分）七〇六、〇〇〇▲後期繰越金八六、四七六

北鮮拓殖總會　配當五分据置

北鮮拓殖鐵道では二十一日午前十時より古市町本社において第四回定時總會を開催、當期決算案ならびに利益金處分案（配當年五分据置）を原案通り可決、任期滿了の全員監査役は再選重任

り可決した（單位圓）▲前期繰越金一七七、七二八▲當期利益金一八六、一九一▲合計三六三、九一九▲この處分▲法定積立金一〇、〇〇〇▲別途積立金一二、二〇〇▲役員賞與金一二、五〇〇▲株主配當金六三、〇〇〇▲後期繰越金一六二、八八

利益金處分を次の如く決定した▲利益金處分（單位圓）▲前期繰越金一四、八九三▲當期利益金三八五、四二一▲合計四〇〇、三一五▲この處分▲法定積立金二〇、〇〇〇▲役員賞與金一〇、〇〇〇▲株主配當金（年五分）二五〇、〇〇〇▲後期繰越金一二〇、三一五

据置用蓄電池等に最高販賣價格指定

總督府では價格等統制令の規定に基づき廿一日附官報で据置用蓄電池、內地產羊毛フェルト及び牛毛フェルトの最高販賣價格を指定するところあつた

朝鮮鐵道總會　配當八分据置

朝鮮鐵道では二十一日午前十一時より古市町本社において第五十一回定時總會を開催、營業報告ならびに諸決算案、利益金處分案（年八分配當）を附議、これを原案通り可決、任期滿了の取締役社長長谷川太郎吉、專務取締役東條勝平、常務野田董吉、取締役宮田眞次、大川鑛三、芳賀文三の六氏は再選重任、取締役新田留次郎氏は辭任し新に松…

なつた

常務東條が社務を統轄することに

朝鐵自動車總會　一割四分据置

朝鮮自動車興業では二十一日午前十一時より古市町本社において第十一回定時株主總會を開催、當期諸決算案ならびに利益金處分案（年一割四分配當）を附議、これを原案通り可決…

けふの市況

株式　阪地に追隨　引尻高

前場　格別な材料は見當らないが、投げ一巡とゝもに押目買ひとなり、短期新東百五圓と堅らずに寄付きさあと同値を安値に引値は大阪高に追隨して六圓と高値引けを告げ、その他は新鐘七十九圓二十錢方引弛み早くも一服模樣を示した

後場　（一服）前場引尻高の氣先ながら戾りは警戒されて賣物あり、持株筋中には高いところはむしろ堅きたい風情さへある、買物といへばわづか保險會社あたり…十錢と一圓二十錢方引戾し、高周波五十一圓五十錢と五十錢高を示した、なほ內地市場の新東引値は大阪六圓十錢、東京五圓六十錢に散會した

けふの動き

◇京城（後場）　前日比較
新東　一〇五、五　五高
高周波　五一、五　五高
◇東京（後場）　前日比較
新東　一〇五、四　四高
朝鮮新　七五、七　—

彈力性に乏し

ドイツ軍のモスコー進撃はいよいよ急となつて來た、モスコー外交團はすでに完全に移轉を終りソ聯政府機關も一部を殘して全部移轉したといはれ、赤い廣場でドイツ

彈明照

內閣の更迭を機つて多少波瀾氣味に見べた相場もまた保合つてしまつた▲取組高を見ても局部の分量は動く投げが一巡すればそこで止まり また踏みが一巡すると行惱み商狀を呈する▲何分國際政局の見透しが頗る困難であるとすれば仕手に積極味がないのも當然かも知れない▲獨ソ戰がいかなる動向を示すかこれが自然太平洋問題にもひゞくわけでこの方面の空氣が今すこし鮮明化せぬ限り昨今の不透明商狀は脫し得ないであらう▲しかし國際關係がどうあらうと下値には買が入つてゐる相場であつて見れば買目のない相場であることはいふまでもない▲さうかといつていづれかの動機がない限り大きな出直りも困難の模樣である▲目先觀としても小往來と見るのが至當であらう

軍の入城式の行はれるのもさう遠くはあるまい、これが太平洋問題にもまた方々の國々の國內問題にも直接ひびいて來ることは想像するに難くない、かゝる情勢を眺めて市場は不透明の空氣を脫し得ないのもやむを得ない、一般の投資家も遊資を抱いて形勢觀望の姿であり、持株筋中には高いところ…

りか一齊に賣り……が市況に影響すると……ではない、短期新東の取組高は過般の最高から既に五、六萬の減少を示した、しかもその間崩れらしい崩れもみせず百五圓擱みを依然頑強に維持してゐる、弱氣とすれば斷然押目買ひの相場なりといふに違ひないが、併し實際においては相場がいかにも彈力性に乏しい、まだ市場的にみてもとことなく脆い點が現はれるが、之は因果玉の一掃とまで行つてゐない證據かも知れない、日先觀としても國際政局の重大展開を控へてゐるだけに變轉たる値動きは依然困難の模樣であり、いづれかの新動機がない限りなだ小高下を繰返すものと見られる

新東本玉調

（國八店貿十二店）　（廿一日現在）

◇賣方		◇買方	
第一證	三、一四〇	金谷	三、二三〇
吉村	二、二三〇	大原	三、三〇〇
立山	二、一四〇	新田	三、二三〇
山本	二七〇	藤淵	二、三三〇
安東	三三〇	內海	一、三〇〇
京證	三三〇	勝屋	一、二三〇
福原	二〇〇	家弓	六〇
二田原	二五〇	金光	四〇
合計	三、三五〇	商事	三二〇

實物　堅り

滑羅主力株の頑強さを眺めて堅實な銘柄には投資筋の買物が弗々ながら這はされてゐた、特に目立つたのは小林鑛業で勝屋、川邑屋の兩店が買進んでゐた、主なる出來値左の如し

高周波五一、二一四▲朝鮮製鐵二九、〇▲小林鑛業四四、二

生糸　保合

【横濱電話】新政策に對する人氣は落つきを取戻した形で內地株式堅り旁々小幅の保合ひ相場となつたが、月末接近の整理賣物に保合乃至五錢安を示し、當限は十四圓六十九錢先限は十四圓九十二錢と先限二錢安に引けた

債券市況　弱含み商状

全國的防空演習中の影響もあり、氣配取引閑散を免れなかつたが、復興債券は弱含みながら保合つてゐる、とで一個の定期預金式な證券が伏在してゐて堅調、好利廻の四分利債は未だ動意乏しく、全體的にみて至極平穏な商況を示してゐるが年末切迫するに從ひ、採算的買氣をきざして弱調歩調に轉じよう

◇割引債券（廿四券）（單位錢）
二回（六八）三回（三）四回（五九）
五回（三三八）六回（三三三）七回（二五）
八回（三三〇）九回（三〇八）十一回（二八）
十二回（二〇）十三回（二〇）十四回（六〇）
◇復興債券（十圓券）
十七回　九二　十八回　九七　十九回　九二　二十回　九二
◇復興債券（五十圓）
四回（二三）一回（二五）三回（二三）
七回（二二）八回（三三）九回（八）
◇復興債券（百圓）
五回　九五　六回　九三　七回　九三
八回　九〇　九回　九〇　十回　八五
◇勸業債券（十圓券）
六回一〇二　八回一〇三　七回一〇二
七回一〇一　七回一〇一　七回一〇一
七回一〇三
（日本勸業證券京城支店調）

東京國債出來値

（二十一日）

中號五分一〇四、五〇　廿三年物　九六、七〇
一回四分一〇二、五〇　廿八年物　九八、四〇
二回四分　——　　　佛貨四分一五二、五〇
十九年物一〇二、七〇　米貨五分　——

市俄古小麥引緩む

【シカゴ廿日發】仕手關係の惡化旁々前週末の羅斯政局不安を入れて、最近の賣手であつた玄人筋が買手に廻り氣勢な逆物を出したため引緩んだ

住友金屬社長制　春日氏社長就任

【大阪電話】住友金屬では廿日本社に臨時株主總會を開き、社長制設定に伴ふ定款一部變更の件を附議可決、次いで取締役一名增員後の役員會で吉政取締役春日氏が社長に就任した、なほ住友家長以下…

株式（廿一日）

朝取短期

銘柄		寄付	大引	高値	安値
朝新	前	七五・五	七五・五	七五・七	七五・五
大新	後	一〇五・〇	一〇五・〇	一〇五・〇	一〇五・〇
東新	前	一〇五・〇	一〇五・〇	一〇五・〇	一〇五・〇
同	後	一〇五・六	一〇五・五	一〇五・六	一〇五・五
鐘紡	前	八〇・九	八〇・九	八〇・九	八〇・九
同	後	七九・一	七九・二	七九・三	七九・〇
弘中	前	一〇三・〇	—	—	—
同新	後	—	—	—	—
高周波	前	五一・〇	五一・五	五一・五	五一・〇
同	後	五一・五	五一・五	五一・五	五一・五
郵船	—	—	—	—	—
マグネ	—	—	—	—	—
製鉄	後	二九・〇	二九・〇	二九・〇	二九・〇

朝取短期建玉表

銘柄	賣方	買方	建玉數
朝新	一一	六	一、〇二〇
大新	二	一	—
東新	八	一一	三、一二〇
鐘紡	二	一	一、五〇〇
同新	七	一四	一、一〇〇
滿業	四	四	三一〇
高周波	五	七	三、二二〇
弘中	—	—	—
短期	三、三〇枚累計		三五六、〇〇〇枚

朝取發定と日步

銘柄	發定	日步	代引
朝新	七五・五	逆六	不回
大新	七六・〇	一	一四〇
東新	一〇五・〇	一五	一六〇
鐘紡	八〇・〇	四	一〇〇
同新	七九・〇	三	一〇〇
滿業	四四・〇	二	六〇
弘中	四四・〇	一	—
高周波	五一・〇	一	五〇

大株短期

銘柄		寄付	大引	高値	安値
大新	前	七六・〇	七六・二	七六・三	七六・〇
同	後	七六・二	七六・三	七六・五	七六・二
鐘新	前	七九・三	七九・三	七九・五	七九・二
同	後	七九・三	七九・三	七九・五	七九・二
鐘紡	前	八〇・八	八〇・五	八〇・八	八〇・五
同	後	八〇・五	八〇・五	八〇・六	八〇・五
新日	前	三一・〇	三一・〇	三一・〇	三一・〇
日銹	後	三一・〇	三一・〇	三一・〇	三一・〇
東新	前	一〇五・〇	一〇五・二	一〇五・二	一〇五・〇
同	後	一〇五・五	一〇六・〇	一〇六・〇	一〇五・五
帝人	前	九〇・〇	九〇・〇	九〇・〇	九〇・〇
郵船	前	五九・〇	五九・〇	五九・〇	五九・〇
商船	前	八一・〇	八一・〇	八一・〇	八一・〇
滿業	前	七七・一	七七・一	七七・一	七七・一
日立	前	六六・二	六六・三	六六・三	六六・二
日產	前	六六・九	六六・八	六六・九	六六・八

大株短期喰合

銘柄	賣買	取組高
東新	一三、四〇〇	—
大新	三、〇〇〇	—

東株短期

銘柄		寄付	大引	高値	安値
東新	前	一〇五・二	一〇五・三	一〇五・四	一〇五・二
同	後	一〇五・四	一〇五・六	一〇五・六	一〇五・四
郵船	前	五九・二	五九・二	五九・三	五九・一
同	後	五九・二	五九・二	五九・三	五九・二
鐘紡	前	八〇・四	八〇・四	八〇・五	八〇・三
同新	後	七九・二	七九・二	七九・三	七九・二
帝人	前	九〇・〇	九〇・〇	九〇・〇	九〇・〇
新東	後	—	—	—	—
大新	前	七六・〇	七六・三	七六・三	七六・〇
三菱重工		七六・四	七六・五	七六・五	七六・四
滿鐵		六一・〇	六一・〇	六一・〇	六一・〇
日產		六六・九	六六・九	六六・九	六六・九
日立		六六・二	六六・三	六六・三	六六・二
鋼管		六三・〇	六三・〇	六三・〇	六三・〇
小倉		四七・〇	四七・〇	四七・〇	四七・〇
日石		六六・〇	六六・〇	六六・〇	六六・〇
日窒		六六・〇	六六・〇	六六・〇	六六・〇

東株短期喰合

銘柄	賣買	取組高
東新	三三、五〇〇	三二一、〇〇〇
滿業	三、〇〇〇	一七、八〇〇
水產	前	四一・二
塩水	前	五六・八
日鑛	前	四一・二
滿業	後	四四・九

商品（廿一日）

◇橫濱生糸　一節寄　二節引
前場十一限　一四四〇　一四七二
十二限　一四六〇　一四六二
一限　一四六〇　一四六〇
二限　一四六〇　一四六〇
▲現物最優等　——圓
後場十一限　一四六〇　十一限　一四六〇
十二限　——　一限　一四五二
二限　一四六〇

外國電報（廿一日）

スチール株　五十九弗八分一
アナコンダ株　二十二弗八分五
米棉　一〇〇安
印棉　一〇〇安

金融

日銀帥り（廿日）
發行高　四、三六一、三三四、一四四
準備金高　四、三六一、三三四、一四四
貸出高　一、三七〇、〇六〇、九七〇

鮮銀帥り（廿日）
發行高　六七七、三一〇、九六〇

本社特選　勝繼戰　廿四棋士

第三回（加藤六段一局勝二局目）

（圖は前回四六步迄）

香落　八段　萩原淳
六段　加藤治郎

持時間各七時間　手合十四時間
△1・58分　▲2・24分

△二四步　▲同步
△同角　▲四五步　4
△同銀　▲一四步　1
△同步　2　▲同香
△二六步　23　▲同飛　13
△二五步　84　▲同飛　5
△二三步　▲同香成　11
△同桂

波紋亂れて

觀戰記　金易二郎

顏の割に造作の小さい萩原八段は、小さなロを堅く結んで、傍目も振らず動手二四步、目的に邁進——氏の指し方は常に雄々しい。此邊は一朝讀み誤まれば恐らく破綻を來たすだけに他の人なら逡巡して容易に決行出來ない處だ、これが萩の屈つた萩原八段の恐るべき處であらう

四二步と指され四三金の浮き駒を狙はれて恐い。正午——晝食。加藤君は床の間に置いた小さな包みを擴げる、辨當箱が出て來た。

四十分の休憩を過ぎて再び對局は開始され、加藤君二六同飛と進めば、萩原君は一時間二十四分の大長考から二五步と打ち、次で二三步——先に香を取る合み……だが步切れ。

（本日指了圖三一同桂迄）

加藤君はこれに狙ひを着けた。

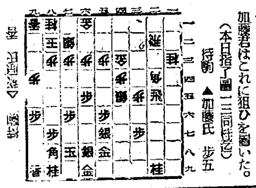

持駒　▲加藤氏　步五

木村名人講評

上手二四步は歛にも攻めの機會を與へるが前局未綺虎の勢である。次で二六步以下先に香の捕獲も傷きとして至當である。この頃以外では恐らく苦戰を免れまい。

下手四五步と敵の浮駒銀を同筋に引らし、その虛隙に一四步と乘じたのは機宜を得たものといへよう。

新刊紹介

▲『ジェイン』（エリザベス・エンライト著、小田喜雄譯）アメリカの中西部地方の田園を材にとり『リンデン』『ジエイ』兄弟の美しい自然と豐かな人情からなる農場生活が描かれてゐる。この書物はアメリカの『ニユウベリー』賞を獲得したものでありそれだけに少年少女讀物としての云ふまでもない…（一圓六十錢・東京・淡…）

本社特選　花形十人拔大碁戰

（鈴木四段四局勝五局目）

先番　四段　鈴木秀子
四段　宮下秀洋

（四目半コミ出し）（白一・五七分）（黑二・四五分）持時間各九時間

第八回

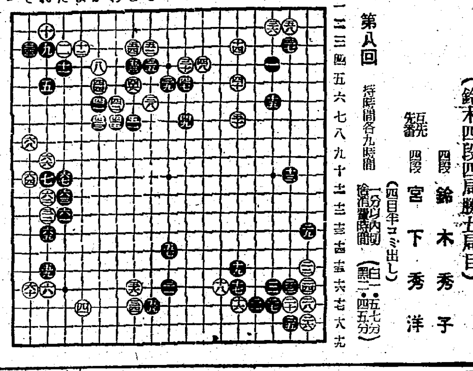

◇六二九　七十一　2　◇六三〇　十一　2
◇六四　十…　●六五　十二…
◇六六　九…　●六七　十…
　　　　　　　●六八　八　1

黑厚味でゆく

評解　七段　加藤信

白は六二と突出していつたが、此手で普通の如く『たノ十三』とハネルと、參考圖の形が考へられる。黑は中の厚味を確保すべく二と引き、白三に四と引いてゐると、先に打込んである五九の一子が働いてゐて、意を決して六二以下六八まで出ていつた。或はこれは白が最初に五九のツケに六十と下つたときからの作戰であつたかもしれない。しかし次に黑は『そノ十三』と下るであらうから、白がそこで二目を枯いで戰ふといふのは前途なかなかに困難がある。

（觀戰記）鈴木さん六四のハネ込みに對して宮下君『その九』の二ダンバネ位で喰止めるのかと思ひのほか、六五の方から強くハネて敵を自陣に追込んだ。結果的に見るとなるほど、これが手厚くて良いやうだ。こんなことをしてゐたのでは、白が殘り消しても消しても黑に殘るやうな感じで、鈴木さんに苦勞の縮圖がない。

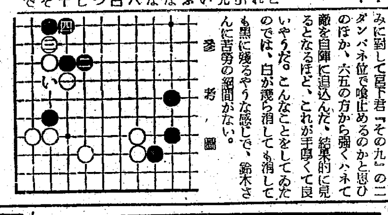

參考圖

毛がはえる

私は生來頭髮がうすくて誠に恥しい悲しい思ひを致して參りましたが苦心七年の研究により不思議に毛のはへる一藥を發見致しました、毛の無い人やハゲの人、毛の薄い人は今直ぐお手紙下さい。自宅で簡單に毛をはやした私の經驗と研究とを詳しくお知らせします

大阪市…町…番地　（美容師）安藤文子

齒の强化は齒石の除去にありと御承知下さい
定價廿五錢

朝鮮取引所商物取引員
三和株式現物店
京城府明治町二ノ一丁目
御紹介次第調査回答
電話本局② 6101 6102 6103 6104 6105 6106

朝取一般取引員
有價證券現物賣買
源
山本源作商店
京城府明治町一丁目
電話本局②五一九一番
奉天加茂町八番
滿洲山源證券株式會社

臨戰下の投資
金剛山電鐵
明年一月京城電氣と合併（比率當社十對京電九）した値開きはないが、京電株式の出合不圓滑の現在絕好の投資株
京電株　當社株
舊株七〇、五　七八、〇
新株四六、〇　五一、〇
大原證券
京城府明治町二丁目
電話本局②代表五二三一

朝取一般取引員
證券　報國
二田原商店
京城府黃金町三丁目
電話②五一七〇

株式會社
短期現物
東亞證券
朝取一般取引員・京城黃金町二・電話代表本局五一六一

朝鮮證券取引所最古の老舖
白井友之助商店
證券投資
産業よて肩
銃後の報國

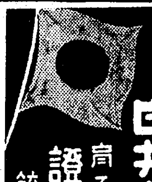

痔に定評！
小松は痔疾の根本原因たる患部の鬱血を解消し、患者の最も苦痛とする痛みを止め、患部を收縮して原形に復する作用が優秀なので古來定評の痔の藥です
內外痔核・痔瘻・脫肛・痔出血・痒痔・裂痔等でお苦しみの方は本劑で早期にお手當下さい
廿錢より二圓迄
株式會社　玉置商店
小松痔退膏

パピリオ
クレーム
CBA
普通パピリオの方に（男子供も）
荒れ性の方に
白粉下うすくのばせば、永く保つ。
デパート有名店ニ有・見本御手四セン
東京市淀橋…
B14

腸病・ろくまく
全快者發表の高貴藥配劑
本劑は二十三種の多種多樣の藥剤を配合せる故に合劑治効果を顯現し自然治癒力を旺盛にし治病を早からしむる治肺劑也
十五圓・廿八圓・五十圓
あらゆる治療法を施して効なき病者も希望を捨てず徹底的治癒を計られよ
りん病　急性激症淋病・慢性再發淋病　藥の生命は藥効にあり
ばい毒　初期梅毒・二期三期梅毒　徹底療法を講ぜられよ
中風　腦溢血・中風は絕對に悲觀無用、高血壓手足の痺れ眩暈耳鳴不眠症は油斷なく手當あれ
胃腸病　胃痛や胃潰瘍となつても悲觀絕望するな、慢性胃腸病患者は早く徹底治療を講ぜられよ
京城永樂町　京城練兵町　平壤公會堂前　釜山幸町一　群山駅前通　全州高砂町　光州本町三　木浦榮町二　大邱上町　馬山京町三　麗水港　浦項本町　金泉二浦本町　鎭南浦濱町　海州府中町　新義州榎町　元山本町三　咸興屋通一　羅南生駅町　興南上天橋通
賣元　大阪市天王寺區　東京日本橋區通三
輕い內ならば治りが早い　經過の良くない方も
有田ドラッグへ

頭痛に
テーリン
テーリンは只頭痛に効くばかりでなく頭腦に榮養を補ひ疲勞を恢復しますので頭腦の疲勞を覺へられた時テーリンを御服みになれば朝の樣な明朗な氣分になり過度の勉强や仕事をされても頭腦の疲勞を覺へる樣な事はありません
（効能）
神經衰弱・ヒステリー
不眠症・二日醉・船車の醉
感冒に起因する頭痛
偏頭痛・頭重・眩暈
朝鮮總代理店　京城　株式會社　新井藥房
北鮮代理店　清津　株式會社　清津新井藥房
南鮮代理店　大邱町　田回春堂
定價　四包入金貳拾錢　七包入金參拾五錢　十三包入金五拾錢　二十八包入金壹圓
製造元　東京市小石川區…　中村信治商店

よい薫りの永く保つ！
オリヂナル香水

口中殺菌劑
衛生口錠
カオール
咽喉保護に
本劑の常用をお奬め致します
カオールは口より侵入する諸種の病菌を豫防し、咽喉の乾燥を霑ほし、精神を爽快にします
故に……
室內に長く居る時、飲食の後、外出の時、人込に居る時、疲勞、倦怠の時等には
忘れずにカオール一二錠を御服用下さい
東京市日本橋區水天宮前
本舖　株式會社　安藤井筒堂藥品部